臺灣日日新報 夕刊 五月二十二日 夕刊定價一部二錢

湖口東南の敵を包圍して猛攻撃

【湖口二十一日發同盟】去る四月下旬江南作戰で敵第三戰區の本據を一擧に屠つた長江部隊の〇〇部隊は更に長江湖口南方に作戰を開始し、我が艦艇の協力を得つゝ長江南岸に出没して長江交通の妨害を企圖しつゝある敵第四十七師及び第四十八師の殘敵を掃蕩すべく海軍部隊と協力し二十日午後九時一齊に行動を開始した、即ち〇〇部隊は湖口南方に進撃、池田、岡田其他各部隊は彭澤附近の北岸河の敵前渡河を敢行し退却する敵を追撃、馬家山、大公寨山等を占據し湖口東南方五十粁附近の敵を包圍殲滅しつゝある

獨が偉大な戰果 西部戰線で初めて

【ベルリン二十一日發同盟】獨軍司令部發表——一、西部戰線に於ける最大の攻撃作戰は相次ぐ戰略的大成功に依り最初の偉大な戰果を擧げた、即ち我が軍はナミュールからセダンに至るミューズ河流域にあつてベルギー、セダン南方のマジノ線に作戰中の敵部隊の聯絡を遮斷し敵第九軍を撃破、之を潰滅せしめつゝあり、同軍の指揮官ジロー將軍を捕虜とした

一、我が各部隊は友軍の突進に依り作られた間隙に向け首尾よく進撃中で、その先端たる裝甲機械化部隊はアラス、アミアン、アブヴィル等を奪取、更にソンム河北岸地區の英佛白聯合軍を英佛海峽沿岸方面へ壓迫すべく作戰を開始した

一、ベルギー戰線ではガン東方及びシエルト河方面で再び攻勢に轉じ來たつた敵に猛攻を加へヴァランシアンヌ地方から南方へ血路を拓かんとする敵の企圖は悉く挫折した

一、我が部隊南部の一翼はランを占領した上、ニーヌ、オアーズ兩河を結ぶ運河まで殺到し、ルテル市内に殺到しつゝあつた佛軍の一部は我が軍の捕虜となつた

ナ要塞完全占領

【ベルリン二十一日發同盟】ドイツ政府は二十一日午後DNB通信社を通じベルギー南部のナミュール要塞の最後の堡壘を陷れ茲に同要塞を完全に占領した旨發表した

獨の新銳機出動

【ニューヨーク二十日發同盟】パリよりの報道に依ればドイツ軍は最近西部戰線に時速五百八十粁の快速新鋭機を出動させ聯合軍側に新たな脅威を與へてゐる、この新鋭機は地上目標物に向ひ五千フィートの高度から秒速五百フィートの速力で急降下し地上數百フィートで投彈を投下再び上昇、數秒にして高射砲の射程外に逃れ去ると云はれ、極めて低空まで急降下する點とその超スピードの急降下及び上昇は高射砲部隊に照準を定める時間を與へず、高射砲もこれに對しては殆どなすことを知らぬ有様で、この新鋭機は聯合軍に取つても高射砲の掩護なしで平然と行動し得るものである

佛首相が悲壯な報告 アミアン、アラス陷落を認む

【パリ二十一日發同盟】レイノー首相兼國防相は二十一日上院に於て悲壯な戰況報告を行ひ開口一番國民に向つて報告するは余の義務と信ずる」と前提して佛軍の「信ずべからざる失敗」による敗北を率直に自白した後、首相は眼に涙さへ浮べて「フランスは斷じて亡ぶべからず」と絶叫し、フランスの直面する一大危機に際し國民の最大限の努力を要求し、最後に「祖國を救ふ爲には奇蹟をも待望すると」結んで議場を感激させた

【パリ二十一日發同盟】レイノー首相は二十一日上院においてアミアン、アラス陷落の事實を認め左の如き悲痛な報告演説を行つた

ドイツ軍は本日遂にアミアン、アラスの北フランス要衝を占領するに至つた、今やフランス國民は最大危機に直面してゐる、我々は臨時非常手段を決定せねばならぬ、我國がミューズ河の橋梁破壞に失敗したことがドイツ軍の進撃を容易ならしめたのである、然し斯の如き失敗は嚴罰に處せられた

獨の戰果を英が否定

【ロンドン二十一日發同盟】ドイツ軍のソンム河河口方面進出が傳へられる折柄、英國軍事當局は二十一日……

青木顧問の出發 阿部全權大使の最高顧問青木前藏相は廿日午前九時東京驛發赴任の途に就いた(寫眞は東京驛出發の青木顧問)

對英輸出爲替差損 國家保障制を設定

貿易關係閣僚會議で內定

【東京二十二日發同盟】急激に變轉しつゝある世界情勢に即應すべき我が國の戰時經濟政策の確立は緊下の重大要務なるに鑑み、政府は二十一日第一回貿易關係閣僚會議を開催、米内首相以下有田、櫻内、藤原、勝の各關係閣僚並に次官、三長官出席、我が戰時貿易政策確立に關する根本方針に就き重要協議を遂げると共にポンドブロックへの輸出不振の現狀打開の爲め取敢ず應急的措置として對英輸出爲替差損の國家保障制を設定することを決定したが、今後同經濟會議の中心題目となるべきものは十五年度物動計畫の實施及びその基礎となる國際收支の調整、特に中南米及び南洋方面への我が輸出貿易の伸張策

一、我が對關印貿易の現狀擴大策

一、戰略重要物資の輸入確保策

一、圓ブロック貿易の綜合的調整

一、米國を中心とする弗ブロックに對する……

等に就き檢討をなすものと見られる

英本土を衝くにも可成り困難がある

獨令後の作戰

【東京二十二日發特電】マジノ線を突破した獨軍はフランス西北方を西に南にひた押しに押し捲くること僅二週間にして二十一日遂にその先鋒はソンム河に沿ひフランスの西海岸に達し英本土まで二十マイル先に睨むドーヴァー海峽の水に臨れた、獨國現軍次の作戰は英本土か、佛全土の席卷か?二十一日夜陸軍省報道部秋山中佐に見透しを聽く

一、獨軍西海岸に出たが、私は獨軍今度の進撃の目標は最初からパリ攻略ではなくて西海岸へ可及的速かに出て先づ第一に白、佛西北國境附近を中心として聯合軍を

包圍 するところにあらうと思つてゐたのであつたが果してさうなつた、獨軍は今直にパリを衝かない所以は前大戰の經驗に鑑みてパリを陷落したところで政府は南へ逃げても徹くまで頑張るだらうし、その間に獨は……

二分 され、北方に孤る部隊は袋の鼠になつてしまふ譯だ、今や獨軍は殆んど目的を達しつゝある譯で……

伊政府突如 ア、ユ國境を閉鎖

【スコプルイエ(南ユーゴースラビア)二十一日發同盟】イタリー外相のアルバニア訪問が發表された直後のことであり、又イタリー軍が目下アルバニアのドラック……

佛政府ツールへ

【ジュネーブ二十一日發同盟】二十一日當地に達した情報に依ればフランス政府は中佛ツールに政府機關を移轉することゝなり既にこれが準備に着手重要文書の運搬を開始したと傳へられる

英皇弟戰傷

【ロンドン二十一日發同盟】イギリス皇弟グロスター公は二十日前線よりロンドンに歸還されたがグロスター公はフランス戰線に於て輕傷を負はされたことが二十日判明した、即ちグロスター公はベルギー、フランス國境附近の戰線に於いてドイツ軍が英軍司令部に爆撃を加へた際、爆彈の破片に依り脚部に輕傷を負はれたと云はれる

米英クロス大幅崩落

【東京二十二日發同盟】米英クロスは前日の低調裡に連日崩落を示した

敵二萬殲滅近し

【湖口二十一日發同盟】〇〇方面より殘敵掃蕩に移つた〇〇部隊は……

敵十箇師を覆滅 鄂北一帶掃蕩に着手

【〇〇二十二日發同盟】中支軍發表——〇〇部隊は五月十九日より白河河畔に集結し來れる敵を再び包圍、その十箇師を殲滅し遂く鄂北一帶の掃蕩に移れり

荒鷲が梁山を爆撃

【漢口二十二日發同盟】海軍航空部隊は二十一日午前九時重慶北方梁山上空に姿を現はし敵飛行場を爆撃した

伊朝野の絕大な歡迎振りに感激

佐藤團長談

【ローマ二十一日發特電】訪伊使節團團長佐藤尚武氏は二十一日イタリー朝野の絕大なる歡迎振りを謝しつゝ左の如く語つた

昨夜ローマに到着の際はチアノ外相、ムテ黨幹部長以下多數のイタリー文武朝官の出迎へを受け、更に沿道に到る處立錐の餘地なく群衆が蝟集してゐた……

訪伊使節團の動靜

【ローマ二十一日發同盟】我が訪伊使節團一行は二十一日朝無名戰士の墓に參拜、花輪を捧げ、正午にはローマ放送局から日本國民にメッセージを放送した……

一番ケ瀨知事は二十八日に歸臺

【新竹電話】一番ケ瀨新竹州知事は二十八日基隆入港の香港丸にて歸任の事に決定した

人事

▲石川新竹州知事(同州)二十一日來北 ▲宇都宮寫眞師(同)二十一日來北

日英交換電送延期

【東京二十一日發同盟】……

答禮使一行各所を訪問

【東京二十二日發同盟】入京第一夜を明かした國民政府答禮使節團一行は二十二日午前九時半宿舍帝國ホテルを出で宮內省を訪問、更に陸海軍部を歷訪、次いで參謀本部、軍令部を訪問した

海員掖濟會總會

【東京二十二日發同盟】日本海員掖濟會第五十九回總會は二十二日午前十時より……

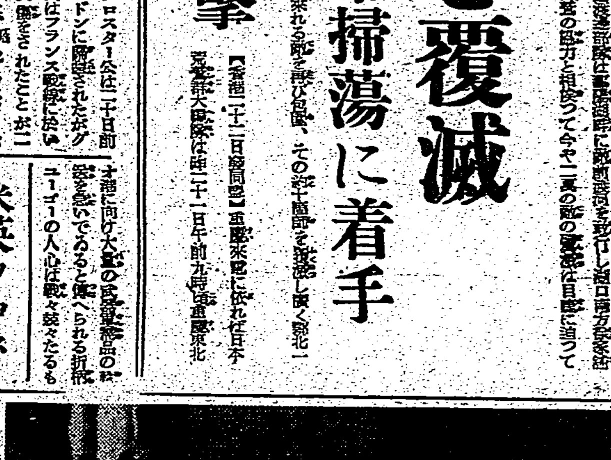

全國經濟部長會議 廿日午前九時から內務省會議室で開催

制海

はどうするか獨軍艦は海を同盟から奪つて來るか、……ドーヴァー海峽を渡る……

無絃琴

果然ドイツ軍はフランス北部を英佛海峽方面へ急速に進出し、英佛間の聯絡を斷たんとしつゝある……

鼻の惡い人は ＝必ず頭が惡い＝

〇手輕に治したい方へ無代進呈

鼻が詰る人、年中鼻汁が出る人、鼻が乾く人、頭が常に重く鈍痛を覺える人、不眠症の人、物覺え惡く物忘れの甚だしい人等、鼻の病でお困りの方は添ドクトル新發見の最新治療法を御一讀下さい。「穩よいか、鼻病の見分け方や治し方、頭腦明快の秘訣」等詳細に丁寧に說かれてあります。希望者は「落日」で見たと記し、ハガキで東京市日本橋區… の六海製藥東京發賣所へ御申込み下さい。即時無代進呈いたします。(廣告)

三國志(207)

出廬の卷

吉川英治作 矢野橋村畫

人間燈(五)

郿塢城の大奥には、董卓の妾のほかにも、良家の美女八百餘人が蓄へられてあつた。……

自力健康器

日・獨・英・米・佛・發明特許 醫學博士 二木謙三先生御推獎 大好評! 大評判!

胃と腸 健康

慢性で惱む胃腸病も運動不足や病弱も 食慾は進み身體が肥る

自力健康器は、腹式呼吸の原理を應用せる、日獨英米佛發明特許の、權威ある最新治療器であります。藥を服んでも治らぬ慢性の胃腸病の人、運動不足で食慾なき人、病弱で困る人は皆、腹に力がない、從つて、腹部に血液が滯り、血の循りが惡くなる、これが第一の原因であります。

自力健康器を一日二十分か三十分も使用すると、腹壓力が生じて停滯せる腹部の血液が、心臟へ戻り、直ちに新鮮な血液となつて、胃腸を始め、全身に旺んに循環しますから、食慾が出て身體がグン〳〵肥り、メキ〳〵と丈夫になるのであります。

見よ この通り!

自力健康器で不眠症も治り目方が二貫目もふえて大喜びの 藤井信義君

胃下垂が治り夜は安眠 神經衰弱も快復し大喜び

京城府 藤井信義君

お蔭様で私も今では病氣と言ふものを知らない人間になれました。これも偏に自力健康器のお蔭と心から感謝して居ります。醫者から胃下垂だと言はれた時はあまりいゝ氣持がしませんでした、色々の藥を澄る樣に服み盡しましたが、皆一時的のもので駄目でした、それに便秘と神經衰弱が加り夜は惡夢に襲はれて一晩として氣持よく眠れた事はなく人間の世の中がツク〳〵嫌になつた事もありました。所が自力健康器を使用してからは病氣が吹き飛ぶ如くなく目方が二貫匁も殖え夜は氣持よく眠れる樣になりました。

一日三十分の健康法

女も子供も(十二歲以上) 寢床の中でも 仕事中でも自由! (電氣も藥も不要) チン〳〵と快い音が出る

スバラシイ朝の氣分よ!

面白い程食慾が進み何を食べてもウマイ 愉快! 愉快!

こんな人に 不眠 神經衰弱 食慾なき人 便秘で困る人 下痢に惱む人 慢性胃アトニー 胃下垂、胃酸過多 慢性胃腸カタル 慢性胃擴張症 其他一般病弱に奏効。胸部病は醫師の指導を要す

正價十一圓 (送料)滿洲十三圓半 內地 廿六錢 其他 五十錢 一所込中

東京神田(中央局前) 國民保健振興會 電話神田(25)二七〇・四七九四番 振替東京二七〇七四番

新聞名を記入して申込次第「自力健康法」一冊進呈

無代進呈 全國一流藥店デパートに有り ▼ニセ物あり御注意▲

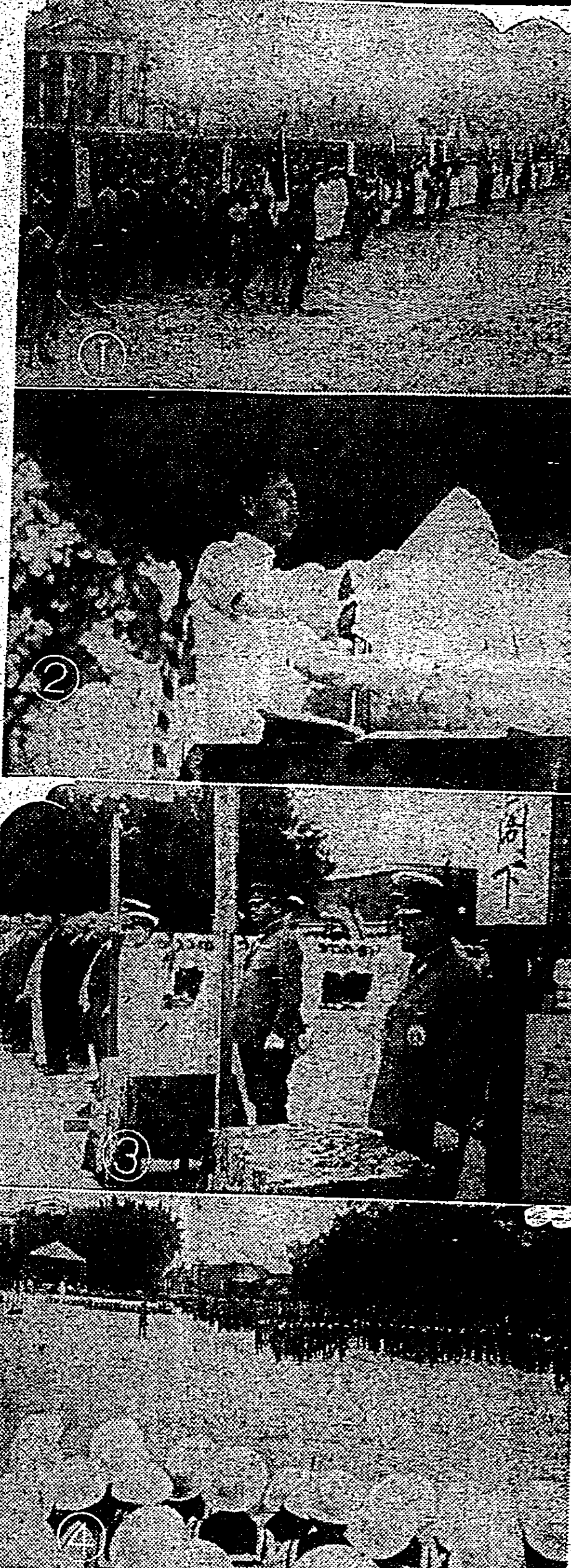

①②③④

大御心に感激して 發奮精勵を誓ふ

島都の學徒ら記念行事

總督府主催青少年學徒に賜はりたる勅語奉戴記念行事は二十二日午前十時十五分から牛島軍司令官を始め來賓多數臨席の下に新公園廣場で行はれた、この日

朝來 うす曇り數日來の雨に新公園の綠「入すがくしく、かぐはしい初夏の風そよ吹く絶好の行事日和である、午前十時迄に帝大を始め各官私立大學、專門學校、公私立中等學校、實業補習學校等島都の青少年學徒一萬四千餘名は夫々校旗を先頭に會場へ繰込み、整列を終れば定刻、一年前の光榮と感謝を新たに感激を起し

折柄 奉讀を畏る陸軍軍樂隊の奏樂に總督代理に森岡總務長官勅語奉讀を行ひ、正午ごろこの意義深き行事を終了、森岡長官に答へ奉らんとの感激を漲らせ、更に青少年學徒の意氣を大いに昂揚しつつ解散した

總督の訓示

本日茲に青少年學徒に賜はりました勅語奉讀式を擧行するに當り御所懐を申べるの機會を得たことは私の最も欣幸とする所である、謹みて思ひまするに畏くも天皇陛下におかせられましては我に我が青少年學徒の訓練に深く御軫念遊ばされ昨年本月本日には宮城前廣場に於て畏くも全國學生生徒に御親閲を賜はり次いで優渥なる勅語を賜はりましたことは聖恩洵に宏遠でありまして只恐懼感激に堪へない所で、爾來青少年學徒並に之が敎養の任にあるものは無上の光榮と感激とを深く肝胆に銘じて心身の修練に益々努力を傾けて來たのであるが本日は早くも其の一周年の記念日を迎へ教職員及學徒一同此處に參集して勅語奉讀式を行ひ更に皇恩の優渥なるに感激し一段と聖旨に副ひ奉るの覺悟を深くし併せて分列式を擧行して帝國青少年學徒の志氣の昂揚と心身の

修錬を圖る大會で今や一州の戰局は益々擴大され其の前途は尚ほ艱難を許さざるの情勢にあるが帝國は此の間に處して新東亞建設の大使命を堅持し國家の總力を擧げて目的達成に邁進し着々其の成果を收めつつあるのであるが尚前途に幾多の困難が存することを覺悟しなければならぬ、將來國民の中堅として之が大成の事に當り國家の隆昌の運命を永世に維持するの重任を雙肩に擔ふ青少年學徒諸子は宜しく諸子に賜はりたる勅語の御趣旨を奉體し各々其の本分を恪守し心身の鍛成に渾身の努力を傾け現下の時局に對しては各々其の分に應じて奉公の赤誠を致すの覺悟を堅くし之が國運進展に任ずる者は常に聖旨に恪遵して學徒鍛成の任務に匪躬精勵し相共に負荷の大任を全くして深厚なる聖旨に答へ奉らねばならぬ

水利功勞者を表彰

【新竹電話】新竹州では二十二日宮殿下御臨場、この日の感激を新たなる式典を終り正午散會した

の第六水利組合記念日に當り午前十一時半より州會議事堂に於て林元氏外三十名に對する水利功勞者表彰式を擧行した

七萬八千の若人參加

帝都の學徒隊の分列式

【東京廿二日發同盟】畏くも陛下が青少年學徒に賜はりたる勅語御下賜一周年を迎へて文部省では二十二日朝、輝かしき代々木練兵場に都下大學、高等專門學校、中等學校

男女 學生生徒九萬二千八百餘名を總動員、畏くも秩父宮殿下の台臨を仰ぎ、聖旨奉答の決意も新に勅語奉讀式を擧行した、五月晴れの下、宮殿下の台臨を仰いで若人の意氣彌高く女子一萬人の莊重な大合唱に男子七萬八千人の步武堂々たる大分列式に力強い若き日本の姿を目の當りに繰ひろげたが、斯くも多數の分列行進は代々木練兵場未曾有の盛觀であつた、新綠の青葉に陽光燦々たるこの朝各學校部に續々と式場に參集、九時三十分整列を終る、來賓席には畑陸相、松田文相、小磯拓相、山梨學習院長等多數參列

同十時三十分戶山學校

軍樂 隊の演奏する君が代吹奏裡に御到着の秩父宮殿下臨御、全員「君が代」の奉唱、宮城遙拜、松浦文相の勅語奉讀の後「時局下青少年學徒の使命」を訓示すれば九萬學徒は大御心に感激して一層敎訓精神を誓ふ、次いで御登壇遊ばされた殿下の御前に三十校一萬三千の女子部隊が前進して「紀元二千六百年頌歌」「海行かば」を奉唱、終つて此の日の壓卷九十九校七萬八千餘名の大分列に入り、帝大學生より成る第一隊を先頭とし光榮に勇む二十四隊の大部隊が薰風に夫々校旗をかせて溌剌たる大行進を起し

ば折から之に呼應して日本學生航空聯盟所屬學生の

操縱 する九機が三機隊で見事な空中分列式を行ひ、殿下には大學生に御敬兵、馬手の禮を賜はり高等學校、水産講習所生徒の堂々たる行進を終らせ分列式を終り「聖壽萬歲」を三唱

勳章の傳達式

今次事變に於て名譽の戰死を遂げた左記臺北州出身の三勇士に賜はった金鵄勳章並に旭日章の傳達式は二十四日午後二時から州會議事堂で擧行、川村知事より各遺族に傳達される

功七旭八 故步上 曳地 正典
遺族 宜蘭郡壯圍庄壯圍 一六一 曳地榮治郎
同 故步上 有賀 康二
遺族 臺北市大安十二甲 二五三 有賀 滿二
同 故步上 飯島 勇夫
遺族 宜蘭街乾門 三三七 飯島由太郎

昨年 五月二十二日青少年學徒に賜はった勅語を奉戴し、御下賜の如き青少年學徒の使命を強調する訓示があり、續いて音樂隊の伴奏に依り、女生徒六千餘名の「紀元二千六百年頌歌」「海行かば」の大奉唱を行ひ、莊重なる大合唱は新公園の草木をゆるがせて同三十五分、萬歲裡に閉式、それより總督府前廣場で男子學生生徒八千餘名の大分列式が行はれた帝大配屬將校林田大佐總指揮官となり、帝大の武裝部隊を先頭に嚠喨たるラッパに合せて步武堂々行進、飛行機英姿に感謝と島都武運長久を祈つて靜かな敬禮を捧げて後、總督代理森岡長官は満場粛然裡に謹んで

ここに再現して勅語奉讀式が始まる、先づ國歌合唱、宮城遙拜に次で

名譽の家を弔問

立川社會課長は二十一日午後、名譽の戰死を遂げた左記勇士の遺族宅を訪れ懇ろに弔問した
臺北市新富町三ノ四
步兵一等兵 驛井盛太郎
遺族 父 驛井松四郎
臺北市綠町二ノ一六
步兵上等兵 川内田和内
遺族 父 川内田良市
臺北市老松町一ノ四
步兵伍長 驛井 一郎
遺族 父 驛井 保藏

新竹でも分列式

【新竹電話】二十二日青少年學徒に賜はりたる勅語奉戴記念日に當り新竹州では午前十時半より州廳前に於て市内中等學校生徒及び小公學校兒童の勝兵分列式を擧行した、當日は知事不在の爲め宮尾内務部長に依つて溌剌たる三千の若人の分列行進を閲兵同十時五十分終了した

戰爭と佛國（上）

獨逸をば絶讚

英國を褒める人はなし

岡田みのる

フランスを去つて既に七箇月、新聞の報道によつてのみ戰況を知るのであるが銃後の佛國民の動搖振りが私には戰況熟知の筋以外に讀める、佛蘭西にとつては受身の戰爭であつて

積極的な 行動に出でないのは當然なことであり、その國民が死ぬことをいやがることと親苦を避けたい願ひで彼等の頭が一杯であることが今迄何もしなかつた主な原因だと私には肯けるのである、此心持は大なり小なり英國人の心をも支配して居る、ただ「持てるもの」の誇味と「持たざるもの」の反感とは否む可くもない、フランスに關する限り「泰平」を希ふ心は今に至るも變りは無いと見えて、最近の新聞の傳ふるところに據れば獨逸が英國攻擊に主力を傾して居るうちに佛蘭西は和平の行動に出るであらうと獨逸は

首腦部の 考察が報道されて居た、獨逸側の此聲明は正確である、昨大戰の勸誘者は獨逸の敵として

て佛國の新聞に報道された、それに依ると佛國の南部地方と伊太利國境を除外して英國は勿論のこと全歐洲を攻擊する日取の豫定表が皆であつた、しかも其勸誘者の獨軍の攻擊はその豫定表に合致した時期と年月を朗々に於て闡明して居た、佛蘭西に敵意は無いが、獨逸も英國に對しては恩怨を大いに抱くが佛蘭西に對してそれ程のものは無いと思ふのである、獨逸を褒める佛蘭西人は居た、然し未だ曾て英國人に好意を寄せる佛國

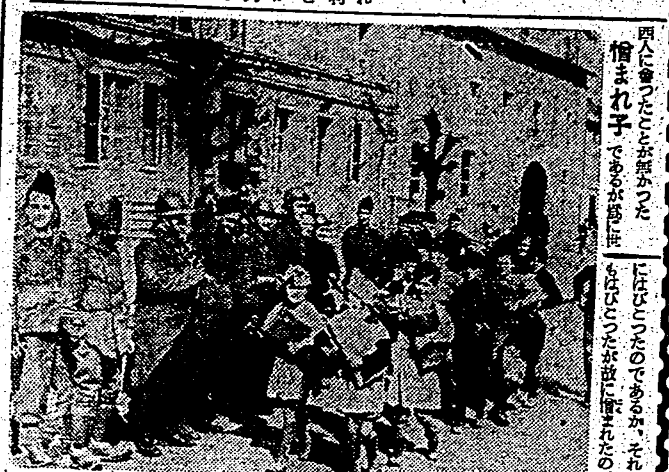

四人に會つたことが無かつた
憎まれ子 であるが故に世にはばかつたのであるか、それとも共にはばかつたが故に憎まれたので

あるか、國民は更め角として英國が「嫌ひさん」である事は事實である、前大戰の時に飛行機で英國へ行つた英人の友は前大戰に英國を敵にした程の戰爭であつたことを私に語つた、それは彼一人の考へではなく英國人全般の心持であると考へられる、獨逸が英國に主力を注いで居るのは偶々英國人を敵視する因が自ら英國の敵意と思ふ私には氣の毒である

買かされ て居る今のフランス人のモアの私は、英國の態度に於て好かんと云ふ、前大戰の時、私はパリへ行かずにニューヨークからスペインへ出た…

五月頃に 佛國と英國の新聞雜誌に刺激されてゐる…

（筆者は最近まで數年の間巴里に行くフランスの子供達）

海南島の皇軍も 節米運動實施

現給の物資も節約

【海口本社特電】海南島の各部隊の兵士は、節米運動は其の後益々徹底化し今や一つの運動となって現地米食用の範圍を漸次擴大して居る、又節米に努めた結果とより國民の時は可能の限り節米に努めて居る、パン等を食べる機にしむけられてゐる、なほ管理部からは必ず節米をやる事となつて實行になつてゐる

入つたがそれと共に國の各種のスポーツを奬勵して保健と節米の二つの目的に併せしめる事になつてゐる

伊國美術品複寫の 賑やかな展覧會

來月中旬臺北で開幕

日伊文化協定の締結を記念した「伊太利美術複製展覧會」が來る六月中旬臺北で開催される…

世紀から十九世紀に亙る伊太利美術の傑作…ボッティチェリ、ジョルジオーネ、チシアン、ラファエル、ミケランジェロ…

比島の抗日新聞に 吉田總領事が抗議

【マニラ本社特電】吉田總領事は…比島の抗日新聞に對して嚴重抗議を提出した…

簡易包裝の曙

きのふから初見參

下の節約の要請に應じて…簡易包裝…

聖旨奉答の記念日行事

（1）臺北新公園に參集した學徒隊
（2）森岡長官總督訓示を代讀
（3）分列式場に於ける牛島軍司令官
（4）步武堂々の分列行進

祝賀相撲大會

海軍記念日の島都行事

【臺北電話】臺北市では海軍記念日を祝賀して…二十七日午後一時から圓山公園相撲場で祝賀相撲大會を開催…

相撲と演藝大會

海口の海軍記念日

千秋樂取組

【東京二十二日發同盟】大相撲夏場所千秋樂取組は左の如し…

太平町から流腦患者

築港協會で理事會

基隆俱樂部で懇親會

今夜の放送

定期航空

出船入船

山東丸

あすの天氣

臺北地方 …
北部地方 …
南部地方 …
澎湖地方 …
概況（二十二日）…

今晩の映畫

◆大世界館 1パテー・ニュース 2木に登る女 3最後の一兵まで 4地球を駈ける男
◆第二世界館 1のらくろ二等兵 2突貫タルマッチ 3海底下の科學戰
◆新世界館 1出世鏡前守 2新 3文化映畫 4忍術千一夜
◆國際館 1東寶文化映畫 2コンドル 3妻の場合前篇 4妻の場合後篇
◆タイゲキ 1アサヒホームグラフ 2仇討想人形 3四季の夢
◆芳乃館 1短篇漫畫 2山内一豐の妻 3ニュース 4愛惜の譜

書きよく耐久力に富む オリオンペン
適度の彈力・ペンの滑り快調 高度の耐酸性を具へ永く使へる
丸善株式會社

國産最高 ウテナ バニシングクリーム
肌の表面を被ふだけではなんにもならない 肌を内部から美しく養ひ外部の刺戟から護るのが理想的

●頭痛に ノーシン●

キングレコードのヒット盤 宮本武藏
吉川英治氏の名作「宮本武藏」を心憎いまでに滲み出させた名聲一と至る愛大評判
日活映畫主題歌 武藏の唄 樋口靜雄 お通の唄 三門順子

キユーピー マヨネーズ
健位向上 美味榮養のサラダ料理を召上れ

ストライク グリコデ ヒット

Columbia 松竹大船映畫主題歌
『皇國の母』で一世を風靡した音丸が、再び熱演する名曲！
皇國の妻 音丸
レコードは コロムビア時代

斷じて負けぬ點！
一、强力無比の醫療的性能
二、毛髮再生機能の賦活
三、毛髮若返りと美髮効果
四、爽快な使用感と芳香！
ワカミ

ホシワ
今までのバタ…クリームとは…
定價二圓八十錢
東京新橋 中央化學工業株式會社
代理店 東京 花王
シワ取り專門 オリーンポ

無病長生 病氣に悩む方に お奬め 大印 滋養

婦人と家庭
節米と榮養を兼ねた
婦人談話室 夏の飲料麥湯の再吟味

藤井齒科醫院 展墓の爲内地旅行中の處三十日歸院致候間本日より從前通り診療に從事仕り候
御料理 千成
臺日案内
書籍 書籍買入 野田書房
醫院 性病科 永吉醫院
寫眞 カメラ中古品高價買入
時計眼鏡 和田はメガネ專門 メガネ 日光堂
藥種商 肺炎 生研梅肉X 神經痛に 淋病 ぜんそく 血肉エキス リウマチス イデユ 骨折イデユ 火傷イデユ 水蟲シイデユ インキンタムシ イデユ
金融 電話商品券 電話賣買 大同商會
ラジオ器械
洋服 夏の婦人服飾品
製靴商 純麻布製青年靴發賣 純麻布青年靴
染物洗張 京染のせ
樂器 中古オルガン
雜件 パナマ 絹長靴下 村井 シンガー 文化卓子椅子 特許商標 岸喜鑑 冷藏庫修繕 瓦斯鎔接 神戸のお泊は 六甲ハウス

婦人と家庭

節米と榮養を兼ねた ハトムギの栽培
荒地や空地を利用し家庭で出來る

時局下節米の大切なことは申しあげる迄もないことですが、長期戰のためにすべての不便や不足を忍耐すると共に、積極的に自家で出來るものはどし／＼作り、その不足補給の途を講ずることが望ましいことです。農村、都會を問はず、少しでも庭に餘裕があればそこに野菜畑をつくるやうにしたいものです。特に、節米といふ點から、おすすめしたいのは、僅々四、五ケ月で收穫出來る雜穀、燕麥の栽培です。このハトムギは他の穀物の栽培することの出來ない農山村の荒蕪地、傾斜地等の不毛地利用に適します。都會では邸宅の空地利用で出來、雜草の繁茂を防ぐのによいのです。

ハトムギは、その原産地は支那であつて享保年間に日本に傳はつたものです。支那歐米各國では強壯食料として古來用ひられ現在も盛んに廣く用ひられてゐます。禾本科植物であり、米麥飢中に於いて最も滋養に富み、消化し易い穀物です

一反歩の收穫が八斗あるので八斗麥ともいはれてゐます

その栽培法は、如何なる土壤でもよく、麥を栽培し得る所であれば何れも適地で播種は五月中、收穫は六月中旬頃に、日當りよき所を選地し、人糞尿の如き窒素肥料を元肥として與へて、五六寸の間をおいて三粒宛播下し輕く土をかぶせておくと次第に發芽します。

外米の四割も入つた米に混入すると、舊米混入と同じやうになるのです

ハトムギの榮養價は、雜穀中殊に米麥に含む…水分一二・七四、蛋白質一三・六五、脂肪五・三八、含水炭素三一・一七、可溶無窒素物六四・九四、灰分〇・二二となつてゐます

又、ハトムギは種々效能があり、果皮を除いたものを薏苡仁といつて藥用に供されてゐます。古來、利尿、鎭痛、強壯劑に用ひられてゐるのは人の知るところです。又茶にして飲むと強壯劑となります。又燕麥の白はオートミール代用として實に具合がよいのです

燕麥の外皮を剝がずにおけば米の籾と同樣に、何年でも保存出來ますから、大量生産しても差支ありません。種子は一反歩に五升ですが、農家でない限り四・五合が試みるがよいでせう。種子は五合が六十錢、一升が一圓位です。

職業婦人 お作法第一課(中) 裝身具や持物に氣を配る
日本婦人團聯盟常任理事 山本コト

洋服だけはなかく氣の利いたものをつけてゐる方でも、靴下、靴、持物などにあまり氣をつけてゐない方が、日本人には多いやうですが、それらの目立たないものにまで、細かいその人の注意が行き屆いてゐるのは、どんなに奥ゆかしいことかしれません

靴下は後の縫目がねぢれたり、たるんだりしないやうに、コーセット、ガーターは是非もちひませう

靴の形も場合に應じ色々ありますが、ハイヒールやサンダル式のものは、仕事用の靴ではなく、…

次に近ごろ大流行の手袋です。手袋は日本人の間では防寒用にのみ用ひられて、春秋、夏などに用ひる方は少なかつたやうですが、近ごろは服裝の一部として裝飾的に季節を問はず使用されはじめました

この考へ方は外國流なのでありまして、外國人は手袋は帽子や靴と同じ重要さで考へ、服裝を整へる上の缺くべからざる要素と考へて居り、禮裝としてのイブニングドレスにも、帽子はつけないが手袋は必ずつける、男子の方でも禮裝には必ず白い手袋をはめないまでも手に持つて居ります

正式に純白で、キッド皮などが一番よいわけですが、普通職業婦人が手袋を用ひるのは多く裝飾用ですから、ドレスにあつた色ものの、布ものなども用ひられてゐるわけです

正式な禮裝としてのイブニングドレス用の手袋は二の腕までの長い手袋ですが、これは宴席などで飲食をしてゐる時などにはとりません。食事をする場合にははじめてとつて、膝の上に扇やハンドバックと一緒におきます

アフターヌーンドレスは午後の訪問やお茶の會などに着る柔かい服で、この場合はもちろん帽子と

手袋はつきものになつてゐます。帽子もドレッシイなものですから日本間でもとらなくてもよく、お取り下さい、と云はれればとります。手袋も、はめないでも手にもつてゐて、お茶をのむ時にとります

街の喫茶店などで一寸お茶をのむ位なら手袋はとつてもとらなくてもよろしいのですが實際は日本人同志なら、大抵脱いでのみます

外國では他人に紹介されたりしたときも、手袋のまま握手しますが、日本人同志で手袋をしてゐては何となく失禮な感じがしたら、手にもつてゐてもよろしいでせう

…おありますが、正しい服裝では手袋は服裝の一部であつて、はめてゐても決して失禮にはあたらないものだ、といふことを心得てないでそれ／＼の場所で適當にしたらよいと思ひます

次にハンドバックですが、これもイブニングドレスやアフターヌンドレス用のものは小型の優美なヴァニテイケース式のもので、書類など入る大型のハンドバックはもちません、事務服用の時などは矢張り外套などと一緒に預けた方がよろしいでせう

小型の化粧道具と蟇口位入れたものなら婦人服にも無理につけてゐてよろしいわけです

婦人談話室
夏の飲料麥湯の再吟味

夏季、家庭で簡單にできる飲物の種類は澤山ある、麥湯などは簡單だが極めて經濟である、殊に麥湯の冷したのでもよいが少量の砂糖を入れ、適當なエッセンスを一、二滴加へれば香味を増すこと大である、從つて麥湯にもこれが相當に流行してゐる、從つて間食を豫防し發育を助ける效があり、殊に小林問題などに於て間食の飲料として、榮養的に於ける飲みものとして經濟的である、麥湯と同樣野菜の煎汁もビタミンが豐富で經濟である、輕く煎り、或は玄米を煎つてこれに混ぜたものを用ひれば、…味も相當ある飲料となる、但し注意せねばならぬのは、麥湯でも都合惡くなり易いものであるから長時間經つたもの、湯冷しのものは避け、新鮮なものをすすめる
(醫學博士 有本邦太郎氏談)

主婦ノート
○マッチの古軸……一度使つたマッチ軸に顔料をツケると、マッチの代用品が出來ます

能衣裳からヒントで 廢品更生の切りはぎ模様
那智瀧子女史談

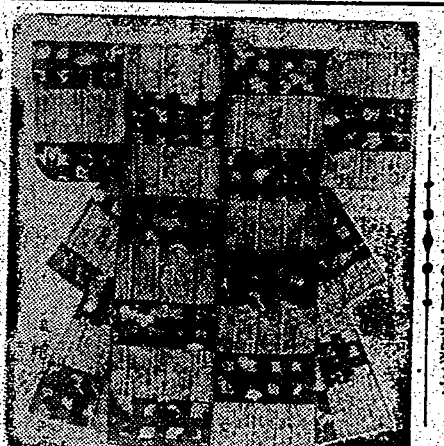

衣服の更生法が色々と考案されてゐます。實際何處の家でも餘り着る氣にもなれず派手になつた衣類や膝の拔けた袷物が寐かしてあるでせう。一日の暇を作つて、それらの品々を並べ、じつくり考へてみませう。…

紙上見學 その二
女子青年の精神修養道場

入場を許可された隊員は朝未明に起床し禮拜の後松林深く深山に出て心ゆくばかり深呼吸を行ひ一日の日課に入るのである

(漫畫豫告) 甚六サンとは?
紙左馬

ちよいと甚六サンの生ひ立ちの次第を申上げませう。甚六サンは靴なんか、また末ッ兒でもあるんです。どうしてかと言ひますと、隣さん一人ッ兒なんで。總領らしいです。

ヌーボー式かと思ふと、コマ鼠みたいに、すばしつこく、それで油斷が出來ないかと思ふと、ペタペタ末ッ兒のやうに甘へるからなんです。

此の甚六サンが明日の夕刊からみなさんの笑ひの的を、引つ張つて參るさうですから、せいぜいゆるめて、御の笑ひへ沿つて頂いてやつて下さい。

「甚六サンや、支度はまだかい?」

「あーいいよ」

「では明夕から」

眼鏡の正しい知識

眼鏡は度があつてゐればよいのだと思つてゐる人が多い樣ですがそれも必要なことながら、次のやうな點にも注意しないといけません

(一)三日月形に反りをもつたレンズの中心を離れても比較的明瞭に見えるが反りのない平らなレンズはレンズの中心以外では像が歪んで見える

(二)度數檢査(レンズメーター)により正しい度數のレンズを用ふる

(三)レンズの光學的中心(イ)瞳孔距離と眼鏡の光學的中心を適當に一致させる(ロ)下眼をつかふことが多いからレンズの中心は幾分下におく

(四)眼と眼鏡の距離…角膜からレンズの裏側までの距離は十二ミリが理想

(五)眼鏡の傾斜…眼と平行するより角方に約十度位る傾斜する方がよい

(六)耳の位置に合せる…左右耳の位置または高さに相違があるからいつも眼鏡が直ぐにかかるやうに合せること

(七)正しい眼鏡も年と共に眼に變化があるから、少くとも年に一回は檢眼して視力の保持を圖ることが必要です

コドモのための世界知識いろ／＼

オーストラリア 飛行機の増設
オーストラリアは七十五萬磅を投じて今まで六十八あつた飛行場を五百に殖やし整備致しました。それらの飛行場は政府によつて戰時的に使用される爲にオーストラリアの全土に設置してゐます。これら飛行場の設備は凡く完成しました。…

イギリス 玩具と毛皮
獨逸とドイツが獨り占めしてゐた玩具製造と毛皮の商賣が今日では英國がよくなつて何千萬磅と輸出されてゐます。…

チエッコ 貨幣のない國
チエッコ・スロヴアキアに於けるすべてのニッケル貨とすべての銀貨は今日ドイツへ持つて行かれました。…

ドイツ ビールも飲めぬ
ドイツではドイツ人になくてはならぬ大好物のビールの製造を禁止しようとさへしてゐます。…

イタリー さびない新貨幣
イタリーではステンレス・スティールで新しい貨幣を造つてゐます。…

フランス 新鉄の寢臺車
フランスは新しい寢臺車を大量に製作してゐます。…

意外れの貨幣
セイヌの河口で百五十年前に沈んだと傳じられる舊い船の船艙の一部が先日潛水夫によつて引き揚げられました。…

無病長生 病氣に惱む方にお奬めしたい養生法

こんな容體に……肩がこり耳が鳴り頭痛や不眠症に惱む動悸や息切れ(心悸)がして血壓が高い手足が痛み痺れ(神經痛リウマチス)元氣や根氣がなく便祕して氣分が重苦しい

和黄錠には三種あり
氣分爽快に
一家揃つて
便通心よく血壓が下る
身體に宜しく 身に合ふ藥
無代進呈 無病長生法 新食餌療法

排毒 淨血 強壯 特殊營養劑 ネオ和黄錠ビー(便祕症には「通じ和黄錠エー」お子達には「愛兒和黄錠」)

こんなお子様に
丸々と丈夫に 甘くてのみよい 愛兒和黄錠

特殊榮養研究所

ヤンマーヂーゼルエンジン
内燃機界ノ權威
絶對安全 他機ニ比シ燃料消費量絶對僅少 一時間一馬力當リ一錢強
絶對發火紙其他準備操作ヲ要セズ

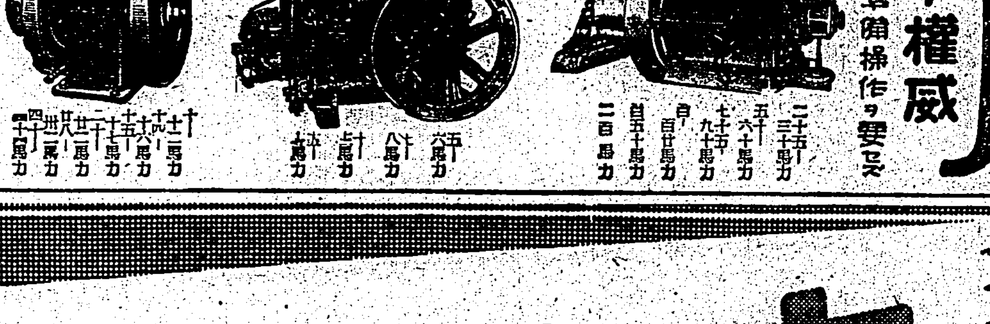

(カタログ進呈) 株式會社 山岡發動機 臺北支店

總改造中古靴 ◎獨特革靴 高級短革靴
合資會社 加藤營業所

青年學校訓練服

母乳のない赤ちゃんの
牛乳や粉乳には、必ず大印滋養糖を加へませう スク／＼元氣に育ちます
大印 滋養糖 和光堂

痔 ボラギノール
痔核 脫肛 肛門裂傷・痔出血に
ボラギノールは本邦産植物の脂肪を主成分とさせる痔疾治療劑にして本劑の應用は、一般痔疾に伴ふ疼痛を緩解し、炎症・腫脹を減退し漸次自覺的症狀を消退せしむ。次いで該部の組織變性を促して創面を治し、漸次治癒の機轉に向はしむ。
發賣元 大阪 武田長兵衛商店

純正スルフアミン ルジール
急性 慢性 淋疾に
淋疾性疾患 關節炎・副睾丸炎 攝護腺炎・膀胱炎
純正スルファミン劑ルジールは内服によつて、よく優秀なる効果を擧げ、短時日にして分泌物並に淋菌を逐次減少、消失せしめ、尿を清澄化し、速かに自覺的苦痛を緩解せしむ。然かも從來の色素製劑と異り、非色素性なるを以て皮膚、粘膜並に尿を著色せず。
本劑はまた連鎖狀球菌、葡萄狀球菌に對する化學療法劑なるにより、次の如き疾患に奏用せらる。
中耳炎・扁桃腺炎にも
多くの場合、局所療法を施さる、中耳炎、扁桃腺炎其の他庁、瘭、敗血症、丹毒等の治療、大小手術の前後に賞用せらる。
發賣元 大阪 武田長兵衛商店 東京 小西新兵衛商店

オリオン
適度の彈力・ペン… 高度の耐酸性を具…
丸善株式會社

國産最高 ウテナバニシングクリーム

星ぞら (51)

……上演上映脚色禁……

井伏鱒二 作 / 小林秀恒 画

四萬溫泉(二)

桜野原氏は部屋のなかに逃げ込んで、障子のかげからこつそりと三蔵を呼んだ。

「おい、そこに立つてをつてはいかん。早く隠れろ、プールを見てはいかんのだ」

「あら、どうして、いけないんですの。あたし、泳いでみたいんですけれど……」

「いや、それどころではない。それかんのだ、早く隠れなさい。」

「まあをかしな、旦那……」

三蔵はしぶしぶと部屋にはいつて来て、それでも云はれた通り障子をしめた。

桜野原氏は障子の桟にうづくまつて、手眼鏡で窃かにするやうに合図した。

「見つかつたら大変……廊下に出てはいかんのだ」

あたりを憚りながら云ふのである。

「お前、廊下に出てはいかんのだ。いま、プールで泳いでゐるのは誰だと思ふ。一人は、吾輩のところの加奈女に、いま一人は、狷介のところの倅の進吾といふのだ……吾輩のことを、彼等に感づかれてはいかん」

「だつて、あの女のひと……あのかたが、旦那のお嬢さん……素敵ぢやなくつて。背がすらりとして、胴体の際、よく締つて……あんなのが理想美といふのですわね。お幾つですの……」

桜野原氏は手を振つてそれを制した。

「年なんか、どうでもよい。それどころではない。吾輩は、さつそくことを処理しなければならん……女中にさう云つておいて」

「あたし、彼や。お隣りになりたければ、旦那ひとりでお隣りになるがいいわ。その代り、旦那がここにいらつしやること、廊下に出て大きな声で宣言しますわよ」

「無茶を云つてはいかん」

桜野原氏は周章てて三蔵を引きとめようとしたが、彼女はぷんとして廊下に出て行つた。しかし大きな声で宣言するといふのは威かしである。彼女は向ふの庭を見るやうな風をして、それとなく、プールの男女を観察した。

桜野原氏は障子のかげから三蔵に云つた。

「頼む……声を出してはいかん。そんなことをしては、加奈女に悟窓の睨みが、きかんことになる。あの二人は、交際さしてはいかんのだ。絶交さす場合、睨みがきかんと取り返しのつかんことになる。頼むから、お前……」

三蔵は独りごとのやうに「いや、よ」と小さく囁いた。

桜野原氏は苦もなく兜をぬいだ。

「それでは止むを得ん。今日は、ここに泊ることにする。だからお前……吾輩がここにをることを、プールの二人に悟られんやうにしてくれんければならん。お前も、部屋のなかに隠れてゐなさい」

三蔵はプールの二人にきこえないやうに、声を潜めて返事をした。

「あたし、プールのあの二人と、顔見知りでも何でもないんですもの。あたしが、プールを見てるだけでも、貴方には御迷惑かしら……」

「御迷惑だなんて、そんな……プールを見てをるだけなら、決して迷惑なわけはない。しかしお前、風呂でも浴びて来たらどうだ……吾輩、風呂にも行くことが出来ん」

桜野原氏は閉口されたも同じやうなものである。窓を変へるのも一つの方法だが、それも三蔵の機嫌を損ねるきつかけになるかもわからない。

最早や困惑に追ひ込まれた桜野原氏は、三蔵にせめて機嫌よくしてもらひたいものだと念じてゐた。

花をめぐつて 小品とは何か?

小品といふ言葉が何時頃から使はれたかはつきりわかりませんが、最初は文章、油絵などに、この言葉が應用されました。小品文などといふ用語は明治三十年後に現はれたもののやうにおもはれますが、それと歩を揃して、油絵の極く小型のもの(寸法規定からいへば、三號、五號程度のもの)もしくはスケッチ類を指して小品といつてゐました。然し、ここに、時代の趨きと共に、盛花投入に於ても小品といふ言葉が用ひられるやうになりました

× ×

昔は一輪挿しといふ言葉がありましたが、そしてまた狭い型のいはゆるお花のお師匠さんは一輪挿しといふ言葉を平気で使つてゐるやうですが、新しい時代の盛花投げ入といふ意味で新しい解釈をして見たいとおもひます。一花一葉と称へて椿の一輪挿しの方法も生花の方にあるにはありましたが、一般世間では小さい花といふ意味に使はれてゐるやうです。また、どこのお宅にも一輪挿しの花器の一つや二つはありますが、主に投げ入であつて、盛花の一輪挿しといふものは古くから挿さなかつたものでありますし、また、花器もないやうです、現在でもあるのは投げ入の方だけです。それでは、新時代に於ける小品とはどんなものを指していふのか、安達瓢花氏の意見について尋ねて見ました

小品といふ言葉

私は小品といふ言葉を解釈して、花を生けない人達の考へてゐるやうな小さい花器へ小さい花を生けることで、それが投入だけでなく盛花も同じやうに挿すのを小品といひたいとおもひます。これが小品の形の上からの區別です。小品は小さい形の花、小さい花器といふことが條件です。それから小さくさへあればどれでも小品かといふと、決してさうではなく小品の本質内容には小品だけの世界があるのですから、その本質を理解していただかないと立派なものは生けられません、小品は全部の表現ではないことは本花とくらべると非常な相違であります、小品はその花の形の特徴をいくつも表はし気分も主たるものを大部分整へて表はすのではなくて、その花の最も大切な形の特徴、増しも減らしも出来ないエッセンスだけをつかんで、他は全部捨ててしまふさういふ生け方、気分、また、その花が持つてゐる独特の全部を生け表はすといふのでなく端的に鋭敏に、その感じを表現するところに生命があるのです

さて、小品の特徴もしくは味といふものは形の上でも気分の上でも、一切の無駄を省き、はり切つた形、鋭く、丁度研ぎすました刃物のやうな感じがしなくてはいけないのです。チヤンと形の整つた完全なものは、それが小さい花器に生けてあつても、小品ではなく本花であります、きりつめたがゆゑに鋭く、省いてしまつたから純粋である。これが小品の生命です。投げ入の小品花器はいくらでもあり、盛花の既製品は無い、そこで花器でないものを應用して使ふといふことになります。しかし、実際は花器として出来てゐるものよりも、花器でないものをうまく利用する方がかへつて面白いものが得られます、そこで應用花器を使ふとするとどんな範囲で選ぶか、これは範囲がひろく、自由であるといふ点で失敗も多いのです、そこで花器の選び方を次に

一、花器選擇の標準

(一)挿し口の広いものが挿しやすい、また、形に変化が望まれます

(二)国家に派手な色のないものがよろしい

(三)應用花器は花を生けると本来の用途がボヤケルものが良く、ハツキリともとの用途がわかるものはよくありません

應用の一例

もとの用途といへば、例へば急須ならば急須として見る時もとの用途を考へるからです、花を生けて急須だかなんだかはつきりしなくなればボヤケタといふのです。花器の姿の感じをなほ師の例として、急須の姿を逆さにして穴を防いでしまひ、その周りを漆喰で塗りつぶすとか、或は形の変つたものであれば、逆にしただけで、その模様を活かすとか、さういふ類も挙げられます。かういふ風に考へて来ますと、應用すべき材料、廃物の類はなかなか多いのであります

花留の新工夫

花器はかういふ風に自由であり、花の留め方についてはどうか、これも各人が工夫すれば手近の材料を使つて何十種も出来ませう、その一例を挙げて見ますと粘土を括つて固みをつけ、壺器の斜を薬器の釉だけこれに挿して植ゑよく乾かしてから火鉢の器の中に埋めて素焼にしたものなども應用のひろいものです。或は、大根、芋などを切つて、これに凹みの穴をあけ、その中に砂を入れてもよろしい、また、銅金をクチヤクチヤに丸めたものも、小品の花留としてはなかなか利用の途がひろいものです

特有の形態

かうしたいろいろの條件の下にいろいろの花が扱はれるのですが小品といふものは、樹木花木を小さく切つてもそこに、その花木としての全体的の特徴を失はぬものでなくてはいけません、例へば、サツキ、バラのやうな類は小さく切つても、そこに、サツキ、バラといふ植物の形態が描き出されるから問題はありませんが、ヲミナヘシ、ハナシヤウブのやうなものは、小さく切つてしまへば、その植物自体が持つ形態上の特徴といふものが無くなつてしまふので、小さく切つてしまつたのでは小品としては扱へないこととなります しかしカーネーションのやうなものは同じヒヨロ長いものではあつても、或る程度まで小さく切つた場合、全体としてその植物特有の形態を認めることが出来ますから小品として扱へるわけであります

今週の映画

嫁ぐ日まで 廿三日から國際館

島津保次郎の演出で安本淳の撮影 出演者は御橋公、原節子、矢口陽子、大日方傳その他一 極僅かに……長女の英子は家庭は寂しいながらも明るく平和だつた、好子は[illegible]…だ四十七の若さだつた、伯母や親らも[illegible]…

絹代の初戀 廿三日からタイゲキ

監督は野村浩將、撮影は高橋通夫 出演者は田中絹代、河村黎吉、佐分利信、水戸光子、吉川満子、坪内美子その他一 極僅一二流品の絹代と云へば商賣ものの草加せんべいより評判がよかつた母親が早く亡くなつてから絹代が母がはりで妹光代の面倒やら父親の世話をして来てゐた、父親はあるホテルのボーターに出て働いてゐたが、相代は世話のないうちに父親を勧めから退かさうとしてゐた…

家庭の秘密 廿三日から芳乃館

演出は田中重雄、撮影は古県勝男 出演者は岡山くみ子、逢初夢子、草島競子、新田實、笠井一郎其他 前篇梗概・東洋商業ビルの出火は日夜の帝都に時ならぬ騒ぎを捲き起した。支部研究の重鎮、大學教授の首藤の妹娘恒子も東洋商業に勤めてゐてこの災厄に逢つた。恒子の安否を気遣つて駈けつけた人々——姉の美仁子、それからこの姉妹の親友、實業家大月の一人娘千賀子、須藤を恩師と仰ぐ三田村と小柴。小柴は、富、名、才、美貌等、自分に恵まれた物質的の條件に、傲慢な自信を以て己が意慾の赴く儘に社會を大歩せんとするやうな男であつた。彼は美仁子に愛を求め結婚を迫るのだつたが、父の首藤が許さない事は彼自身よく知つてゐた。首藤教授は才子肌の小柴より篤實温厚な三田村を可愛がつてゐた。美仁子も三田村の方が好きだつた。三田村の父と千賀子の父大月良輔とは恩師關係があつて幼時から大月家に起起きしてゐた彼は千賀子と許婚者同志と見られてゐた。ところが二人は全然気性が合はず、三田村は美仁子を心ひかに愛し、千賀子は小柴が好きだつた。大月の両親も小柴を娘の婿にと思つてゐるのだつた、勝氣な千賀子にとつては、小柴が美仁子に心傾いてゐるのが口惜しくて仕方がなかつた。がおいそれと後振してゐるやうな彼女ではなかつた。大月家の婿となるべき三田村の幸福の爲に美仁子は自ら彼から遠ざかつて小柴の求婚に應じた。大月家を追はれるやうに出て自活の道へ入つた三田村は美仁子と生き写しの喫茶店白蘭の絹子と次第に親しくなつた。大月の両親の意向や、千賀子の我侭的な氣持を小柴が知つた時には美仁子はもう姙娠してゐた。さうとは知らぬ小柴の心は急に千賀子へと動き、美仁子は内気な彼女として勢一ぱいの勇氣でその後を追つたが、小柴は彼女を宿へ置いた儘言ひもしない。事情を知つた三田村は真心の命ずる儘に二人の幸福の爲めに信州まで行き、小柴と美仁子を對面させるのだつた。同時上映は大谷日出夫、羅門光三郎、南條新太郎、鈴木澄子主演の「照る日くもる日」である

……そして、好子は何故か心の動揺を禁じ得なかつた、好子は母がこきを禁変してゐるだけに新しい母との間がうまく行かないのではあるまいかと心配してゐた、父の光三は英子と結婚した、英子は達子に親切にはするが何となく冷たさがあり達子の明けつぱなしな性格とは相容れないものがあつた、好子はその頃戸田から結婚を申込まれたがそれを断り若い外交官と婚約した、いよく好子の嫁ぐ日、花嫁姿の好子は達子に素直に新しい母に仕へる様に說き聞かせた、達子は姉の真心に打たれて母と睦み合ふことを誓ふ、新婚旅行の旅先からも達子に母にまごころをつくせと言つて来た——同時上映は『格子なき牢獄』である

……いと両親を通し正式に申し込んで来た、絹代は意外なる事實に愕然としたが、絹代は姉として母がはりとなつて自分の初戀を諦め、光代と昌一郎の幸福を陰ながら願ふのであつた——同時上映は『女忠臣蔵』である

台日俳壇 塚越正光選

課題「白服」(三)

白服に喪章喪みし道を知り、ギヤルソンス総ゆる下宿が色を出し　臺北市 姉ちやん

直射する太陽に眩しさを感ずるのは凡てであるが、この感覚は詩人のものである、白と赤との配色は夏向きとは言へないが、又可愛らしさを添へるであらう

いそくと白衣の天使無口なり　臺北市 生

献身的に働いてくれる看護婦はいそくしてゐるとも思へるが嗚呼それなのに無口なのは、病者の親しみを拒否するかとも思へる(佳吟)

先生の眼へ子供の手が残り　臺南市 水草

白眼といふことは何而に無くも手が残りで物語つてゐる、手が残りは手(の型)が残りを省したのである(佳吟)

白い眼脱いで白衣の天使征き　臺南市 巨椋井 克

彼女達の武装せる姿は白衣よりも一層神々しくも見える、第一色が白く見えるので美しさも増すであらう

朝鮮は一年中を白で越し　臺北市 十 紋 蝶

白ばかりではない桃色もあるし紫色もあるし、他のもあるが、概観を見詰めてゐると白ばかりとも断定するであらう

雨空へお役人だけ白で来る　岡 林 園 坊

我々はその日の天候によつて、着る服も紺だの白だのと變へられるが、官服はさうも行かないから氣の毒にもなる

白い服何をするにもいたはられ　岡 林 功 子

椅子へ掛けるにも氣をつけるし、机へ向ふには脱いで掛けて置くし、ほんとうにそれはいたはるといふ感によりない

洗付けて見れば白服だけ判り　大甲街 大甲 輯

臺灣はもう白服といふ五月初歩の寫眞術ではそんな經驗を幾度か經なければならない、だから『俺つてレンズの前に立つてやり』など詠まれるのである臺灣の生活を適切に物語る白服を巧みに詠みこなしてゐるのが後者であらう

水兵の白服町にけふ溢れ　臺北市 狂 逸 呂

水兵さんの上陸する日の街はたださも白一色となる、それはまことに溢れる感じである

洗濯にスフの白服恐く出し　臺北市 し の ぶ

スフの弱さを體驗すればする程恐くなるであらうことは推察出来るが、總て丈夫なスフが出来るといふから安心してもよい時が来るであらう(佳吟)

將棋高段者對抗戰 本社主催

香落 八段 塚田正夫 (第十八局ノ十二) 六段 山北孫三郎 (圖は五八金迄の局面)

九	八	七	六	五	四	三	二	一	
								香	一
						と			二
香			歩	歩	↓歩				三
	↓歩	歩	歩	↓銀					四
↓歩	歩	桂	歩	歩	銀				五
		王			歩				六
				玉	金				七
香	桂	角						↓イ	八
									九

▲山北持駒 飛飛銀桂歩四 ▽塚田氏持駒

▲六六角(六分) △六八金(五分) ▲同 玉(一) △五九銀(一) ▲七九玉(二分) △五八歩成(六分) ▲九五歩(七分) △八五桂(六分) ▲八八玉(一) △六八銀成(一) ▲九六銀(一) △七九角(一)

迄にて塚田氏の勝 指手百八手 持時間各九時間 消費時間 △六時間二分 ▲七時間三六分

塚田氏二回勝三回目

頑張り及ばず 新八段に凱歌

觀戰記 八段 齊藤銀次郎

山北六段の頑張りは六六角出と一見奇な手駒があるから今一手九五歩と突く手が廻れば、九三からの打ち込みで勝負になるといふのである。塚田八段は息吐く暇も與へず六八金、同玉、五九銀と打つ。山北氏も五七玉では三七角打と縛られるし、七八玉と逃げては八六桂打、同歩、六九角打の詰みであるから七九玉と逃げた、此處に至つては大勢は明かであるが棋士の精神として最後迄最善の手順を選んだのである。塚田八段は五八歩成以下相變らず鮮かな寄せぶりを見せて勝名乘りを受けた

戰蹟回顧

本局は新鋭塚田八段と老巧で豪膽且つ重厚な山北六段との棋風に於て相反する對局であるから、非常に激戰を豫想されたが、序盤に於て山北氏が持前の力戰を趣向とせず餘り平凡に流れたので、折角の第一手、二六歩の作戰が徹底しなかつた、この結果は下手にとつて一番難しいとされる上手三四銀の持久戰形となつたのは山北氏の棋風から見て拙策といへよう

併し中盤第五局目邊りより大いに力闘家振りを發揮して、上手の飛角を眠らし有望の局面を展開し得たが、八局二一角打の非常な惡手を演じたため形勢一變した其後も未だ局面に落鹿すれば、却々難しい將棋であつた、然し將棋の動揺か、失策を繰返へして敗北したのは氏の平素を知る筆者の意外とする處で不出來の一戰であつた

一方塚田八段は中盤相當苦戰の傾向であつたが敵の失着に乘じて一氣に肉薄し徹頭徹尾押切つての勝利は鮮かであつた昇段早々の新八段の實力を遺憾なく發揮したものと云へる、終りに臨んで兩氏の努力を謝して筆を擱く

木村名人講評

下手六六角とこの角を受けに捌く様では敵玉に何等の手掛りがないから、大勢は既に決してゐる

この將棋下手の敗因を一言にしていへば、作戰に一貫した信念のなかつたことである、然し中盤二枚銀を進出して香落攻撃の常道に復歸してからは頗る有望となつたが、二二歩の指過ぎと、二一角打の惡手が累を及ぼして面白かつた一戰を惜敗するに至つた、直接の敗因は二一角と断ずる

上手が苦戰の將棋を四二飛、一一角とよく耐へ五七歩の叩きまで決戰必至の狀態を見拔いた先見の明は實に恐るべきで、この歩が遂に敵玉の死命を制するに至つた譯である

豫告

梶、建部兩新七段の昇段披露豪華繪卷

本社獲得 熱戰譜は明日から

新進花形同志の一騎討ち、梶・建部兩新七段の華々しい昇段披露の第一戰を飾る、兩氏とも先月二十五日目出度く七段に昇段したばかりで七段として最初の顔合せだけに共に負けられぬ一戰である、建部七段は本年三十一歳、土居八段門下で、坂口、塚田兩八段と共に三銃士と稱され、將來の大物と目され、尖鋭な棋風は專門家の驚歎の的であり此度の昇段は最後に渡邊七段を香落ちで破つて堂々目的を遂したもの、氏は又、大の相撲ファンであり素人男女川と綽名である、梶七段は今年二十七歳の青年、同じく土居八段の門下で建部七段とは兄弟弟子である、昨年末師匠土居八段の二女カツ子さんと結婚したばかりのホヤく、氏の棋風は捌きは豪放であり、師匠に似てその指振に天才的と稱されてゐる、此度は三十數の好成績で悠々昇段、その天分は愈々磨かれて前途は一段と増してきた、此度に突然建部、天才派の兩氏は新七段の名譽にかけて熱戰の豪華繪卷は展開されるであらう、十分の御期待を乞ふ次第である(對局は大成會本部にて、右建部七段左梶七段)

夕刊經濟欄

本島金融界もインフレ傾向へ 定期預金減少す

督府金融課調査による四月末現在の島内普通銀行の預金は三億七百十四萬九千圓で前年末に比し一千四百七十一萬四千圓、前年同期(？)前すなはち昭和十一年六月末に比し一億二千四百二十一萬一千圓の各増、貸出は四月末現在三億八千百八十八万五千圓、これを十四年末に比較すると二千八十三萬八千圓の増、十二年六月末より實に一億八千百五十五萬一千圓の九割強となつてゐる、四月は恐慌特の收穫なく且つ三月が納税期に當つてゐる等の爲め例年、預金の減少をみるのであるが、本年は貸出の増と預金の減とにより安金の放出は實に三千五百五十五万二千圓に還してゐる、これに定換券の發行高の激増、預金中、長期安定性預金の短期純化を考慮に入れると本島金融界もインフレ的傾向を示現しつつあることが看取される

臺中州下今期の産糖五百六萬擔 原料減を歩留で補ふ

【臺中電話】臺中州下に於ける新式十二工場の今期製糖は明糖帝投を除りに全部終了したが原料原料三、九六一、二一二、四五六斤處理高四、八二一、四九九擔、平均歩留り一割二分二厘六毛であつた。之を前期に比し植付面積減と水害(？)結局四十万擔の減産に過ぎなかつた、右の外竹山改良糖廍の赤糖約四万五千擔に舊式の十万擔を合し臺中州下の本期總産糖高は五百六万六千擔内外であると

商況(廿二日)

東京銀行電株

日銀	五七八、〇	同 新	四三二、〇
正金	二三二、〇		
郵銀	一三二、五	同 新	七三、〇
臺銀	一三四、五	同 新	一三二、七
勸銀	一〇〇、二	同 新	三二、〇

東京國債前場

	寄	引
甲、五	一〇六、九五	一〇六、九五
二、五	一〇六、九五	一〇六、九五
一、四	一〇三、八〇	
二、四	一〇三、七五	
米貸六牛	四二〇、〇〇	四二〇、〇〇
同五牛	四〇二、〇〇	四〇二、〇〇

東京短期前場

	寄	高	安	引
東新	一四一、四	一一八	二一〇	一〇九
大新	七二、一	二一四	二一四	二〇〇
鐘紡新	一六八、六	九三	九三	八一
鐘新	一〇七、〇	七三	七三	六七
帝新	一二一、七	二七	二九	二七
東レ	九三、三	二八	三三	二七
日窒	七六、二	六一	六五	六〇
日鐵	七八、九	八九	九二	八八
郵船	一〇九、四	九七	一〇〇	八六
郵新	九三、六	三六	三九	二七
石工	八〇、九	〇五	〇九	〇六
日石	八二、五	二四	二五	二〇
日立	九一、三	〇八	一二	〇五
滿業	七八、三	八三	八四	八三
鋼管	八四、七	四四	四七	四三
小倉鋼	七七、〇	六八	七〇	六一
東電	六六、六	六七	六七	六五
滿鐵	八一、六	〇八	〇八	〇〇
北炭	一	八二、四	二五	二四
日拓新	八五、九	一	五九	五五
臺拓	八二、三	二三	二三	一八
日曹	六七、〇	六九	七一	六三
麥酒新	三六、二	六五	六五	六二
水產新	六三、六	三四	三〇	
ラサ	七六、五	六一	六五	六一

東京短期取組除合

新東 二九四、六一〇株 賣方四三店 買方四八店

滿株 二二、三四〇株 賣方四〇店 買方三九店

新東南建除除 一八六、六九〇株

同賠合 一〇七、九二〇株

東京長期前場

富士紡	七〇、九	同 新	三九、五
鐘紡	一六三、二	鐘 新	一〇五、三
日清粉	一〇〇、四	片倉	三六、八
帝人	一二九、五	同 新	一一〇、七
東レ新	九二、一		
大東紡	五六、七	同 新	五〇、二
洋紡工	六三、七	同 新	三六、一
帝麻	九九、五	東電	六五、六
日據	一〇七、五	同 新	八四、八
東拓	八二、九	同 新	二九、五
帝拓新	六一、四	帝拓新	三七、七
明拓新	七四、八	沖繩拓	三七、八
鹽業	九九、二		
電化	七〇、七	同 新	二八、〇
日鐵	七九、八	同 新	六二、七
滿業	七六、一		
東株	一四一、六	東 新	一四一、五
郵船	一一〇、一	同 新	九四、〇
商船	一〇四、一	同 新	七六、七
石川島	八一、八		
浦賀	九六、一	同 新	八三、四
新潟	九六、七	新工	八一、四
日立	九一、四	日產	九六、五
昭電工	六三、九	北炭	八〇、九
磐城	四九、五	入山	七一、〇
東邦炭	五二、九	製鐵	一〇五、〇
製糖	九九、六		

大阪長期前場

	寄	引
大株	七〇、八	一二八
大新	七二、一	[illegible]
東株	[illegible]	[illegible]
東新	一六四、八	[illegible]
鐘紡	[illegible]	[illegible]
鐘新	[illegible]	[illegible]
帝人	[illegible]	[illegible]
同新	[illegible]	[illegible]
滿業	[illegible]	[illegible]
日產	[illegible]	[illegible]
臺拓	[illegible]	[illegible]
沖繩拓	[illegible]	[illegible]

大阪短期前場

合中長期 大阪短期前場 [illegible]

東京長期總取組 [illegible]

大阪棉花前場

六月限	六六、五〇	六六、五〇
七月限	六六、〇〇	六六、〇〇
十月限	六四、一〇	六四、一〇
北米新	三〇、七	[illegible]

横濱生絲前場

五月限	一五四〇	一五四九
六月限	一五四〇	一五四〇
七月限	一五七〇	一五七〇
八月限	一五六二	一五六二
九月限	一五六二	一五六二
十月限	一五六八	一五六二

實株ならば 改 東株一般取引員 中島政治郎商店 東京日本橋區兜町一ノ二

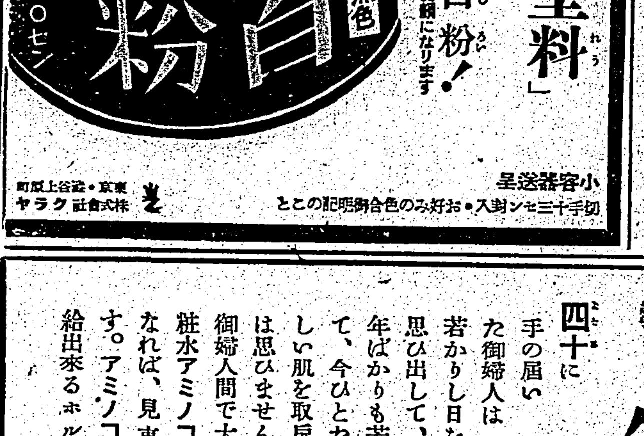

【夏向カタログ進呈】 ナゴヤ通販合資會社 名古屋市西區長者町一丁目 振替名古屋三三四〇〇番

◎不向品取換 返金保證

王冠コルク 王冠コルク・醸造用品 製造販賣 ゴイ品ス同ニ合ラ 大阪市西區川口町三丁目 縄田商店 電話土佐堀三八〇番 印刷用品・レッテル・醤油用品・飲料水用品・牛乳用品・酒用品

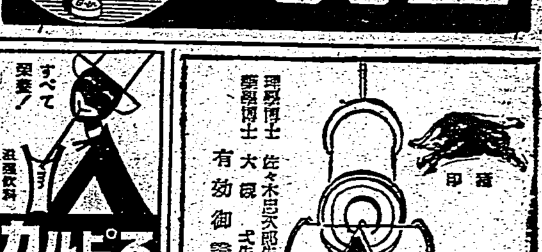

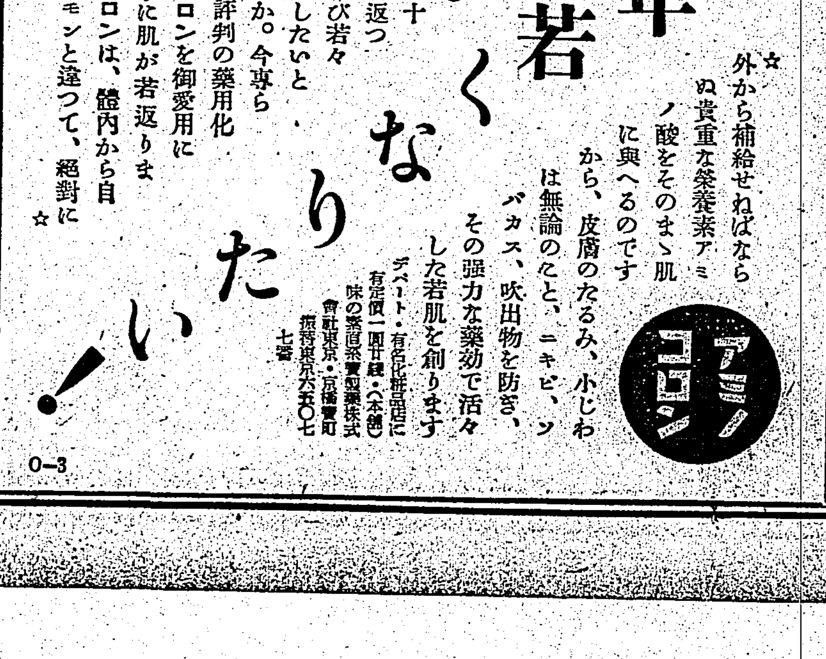

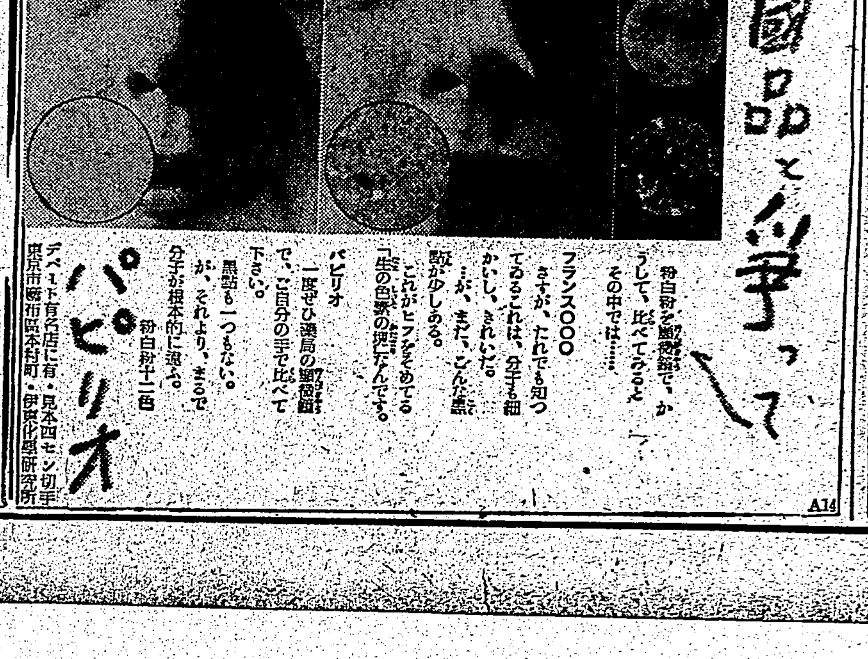

臺灣日日新報
本日夕刊共十二頁
發行兼編輯人　江口濟作
臺北市榮町四丁目三十番地　發行所　臺灣日日新報社

獨軍ソンム河口到達
包圍陣は着々完成

【ベルリン二十一日發同盟】ドイツ機械化部隊の先遣部隊は二十一日遂にソンム河口のアブヴィルに到達ドーヴァー海峽の出口を扼するに至つたが、一方ドイツ主力部隊はアントワープから南下しエスコー河畔方ガン市方面に敵を壓迫しつつあり、聯合軍はエスコ、ソンム兩河の間に挾まれ完全に三方からドイツ軍に包圍される態勢に陷つた、かくて聯合軍はフランダース平原に集結したイギリス大陸派遣軍及びフランス軍主力と共に一分されて英軍は危險の切迫を恐れて早くも海岸方面に向ひ退却の姿勢にあると傳へられる、ドイツ軍全體の作戰はパリに對してはサンカンタン、ラン方面の軍隊を堅持しつつパリを攻略し得る態勢を取つて突進し主たる目標は海峽でカレーを中心とする英佛聯絡線に向け、一方シエルド河畔からも同時に敵を壓迫して數十萬に上る英大陸派遣軍に對し殲滅的打擊を加へるものであると觀測されてゐる、何れにせよドイツ空軍の活躍でイギリスからの派遣軍増強が不可能となつてゐる現在ベルギー戰線を脱出することは極めて困難で、戰局は今や決定的にドイツ側に有利に展開せんとして居り、ドイツ軍當局はベルギーにおける聯合軍包圍は二十二日完成されるだらうと言明してゐる

聯合軍閉ぢ込めらる

【ニューヨーク二十一日發本社特電】北佛を西進するドイツ軍は機械化部隊を先頭に二十一日早くもソンム河口アブヴィルに突入、英佛聯絡に逝するに至つたがロンドン來電に依れば英官邊筋でもこの獨軍進出の報を確認、北部ベルギー北部地區にある三十萬の英軍及び佛白兩軍より成る聯合軍の大部隊が完全に遮斷されるに至つた事を確認、右聯合軍はアントワープ、アブヴィル、ブーローニュの三點を結ぶ地區内に閉ぢ込められ脱出は益々困難となりつつある

佛軍アラスを奪還

【ロンドン二十一日發同盟】二十一日倫敦に達した確報に依れば佛軍は一旦獨軍の手に歸した北佛の要衝アラスを奪還した

獨空軍英蘭を爆撃

【ロンドン二十一日發同盟】英空軍省はドイツ空軍が二十一日イングランド東南部に來襲、沿岸各都市に爆撃を加へた旨公表した
――ドイツ空軍のイングランド爆擊は今度が最初である

白國の英軍引揚ぐ

【ローマ二十一日發本社特電】同盟によればベルギー國内にあつた英軍のアブヴィール占領によりベルギー、北部佛は既に全く後方の聯絡の途を斷たれ孤立に陷つたがベルリンから着した報に依ればベルギー國内にあつた英軍は早くも海岸に先立つて撤退を開始、西方海上にあつた二十日夜英本國に向つてゐる、又フランス軍機械化部隊も同様ベルギー海岸から先を競つて乘船して居り一大包圍殲滅戰を前に聯合軍は大混亂に陷つてゐる、同ナミュール要塞の一部はベルギー軍に依り頑強に死守されてゐたが獨軍は既の總攻擊に之を奪取全部を完全占領した

パリ市民續々避難を開始

【パリ二十一日發同盟】戰局が愈々急迫を告ぐるにつれてパリ市内にも漸く動搖の色を見せてゐたが、二十一日獨軍がフランス西方部のアミアン、アラス、アヴヴィルの各要衝を陷れたとの戰況發表が行はれるやパリ市民は遂に列車や自動車で續々避難を開始しパリの各停車場は之等避難民の群でごつた返してゐる

佛軍需品倉庫にダムダム彈

【ベルリン二十一日發本社特電】獨側の發表に依ると今度占領されたフランス軍需品倉庫に數千のダムダム彈を發見、獨側の指摘を買つてゐる、此ダムダム彈はすべて厚紙の箱に包裝されて居りフランス軍當局の命令で製造されたものであることは疑ひない所である

避難民凡そ五百萬

【ニューヨーク二十一日發本社特電】今次歐洲大戰に於ては近代科學の粹を集めた各種最新式兵器が使用されその破壊力は前大戰に比し遙かに大であり、從つて戰火に捲き込まれた民衆の被害は同情すべきものがあるが白、佛から避難民が續々歐米非交戰國に向け殺到してゐる、即ちワシントンにあるアメリカ赤十字社の推算に依ればこれ等の數は無慮五百萬と云はれる

英領ジブラルタル婦女子の避難命令

【ニューヨーク二十一日發本社特電】英領ジブラルタルのクライヴ・リデル總督は同地の要塞化に鑑み婦女子の緊急避難を命じた

蘭印に關與せず
含蓄深き獨逸の回答

【東京二十二日發同盟】オツト駐日獨大使は二十二日午前十一時外務省に有田外相を訪問、本國政府の訓令に基き去る十一日有田外相より交戰各國に對して行つた蘭印現状維持に關する申入れに對し獨政府は蘭印問題に就き何等關與の意思なき旨を申述べ同十一時四十分辭去した、これに依り帝國の申入れに對しては交戰各國とての正式回答に接した譯であるが獨政府の回答に於ては英、佛、蘭が單に帝國政府の現状維持要請に同意せるものと異なり蘭印に對しては全然關心を有せざる旨を表明してをり、このことは獨政府が蘭印に於いては帝國政府の意思並に行動を尊重するとの深甚なる意味を表明したもので極めて含蓄深き回答である、右に關し外務省では二十二日正午大の如き情報部長談を發表した
本日午前オツト獨大使は外務省に有田外務大臣を訪問、本國政府からの訓令として五月十一日の蘭領印度に關する帝國政府の申入に關聯し獨政府は蘭領東印度問題に關與するの意思なき旨を傳達した

全國經濟部長會議
内務省所管

【東京二十二日發同盟】全國經濟部長會議第三日は午前九時内相官邸に開會、大野大臣次官以下各局長出席、大臣各所管事項につき說明、午後は内務省所管に移り兒玉内相以下各局長出席經濟警察事務方針並に物資の運動方針に關する說明あつて質疑應答を重ね午後五時閉會した

【東京二十二日發同盟】二十二日午後の全國經濟部長會議は午後一時より内務省所管事項に關する協議を行つたが各部長より大體左の如き意見及び要望があつた
武長（兵庫）森下（山口）山崎（新潟）香（愛知）
一、現在各府縣に設置せられてゐる經濟警察協議會と物價統制協力會議を統合する考へはないか
二、國民の戰時經濟に對する考へ方を利潤追究から道徳的なものへ轉換せしめるやう指導する必要がある
三、商業方面は生產部に於ても强化する要がある
四、木炭に就いては今から對策を建てておく必要がある
赤羽經濟保安課長
經濟警察協議會と物價統制協力會議とは設立の趣旨が異なるので統合は困難だと思ふ、他の點に就いては同感である
中川（福岡）公共團體の土木事業に對する資材配給に關する本年度の見込如何
成田土木局長　物動計畫との關係もあり未だ明確に答へ得ない
神森（静岡）宮野（香川）
一、物動計畫は地方官の部と緊密な連絡を取つて行はねばならぬ、中央に於ても充分協力して貰はねばならぬ
二、從來の觀念的運動を改めて生産方式を通じて實踐する必要がある
三、一歩進んで協力すると云ふ態勢を作らねばならぬ
四、運動の中心勢力を地方に分散させる必要がある、小學校教員を中心的指導者として養成することも一案と考へる
竹谷（福岡）現在の地方行政は市町村長中心の統制經濟が必要となつてゐるにも拘らず市町村長には物資統制に關する權限が無いのは不合理である
狭間地方局長　その點に就いては目下考慮中である

火焰放射器で目的物を燒却

【パリ二十一日發同盟】ドイツ軍が二十一日北佛海岸地帶のアミアン、アラス等各要衝に進出したことは愈々英佛側に重大な打擊を與へたもので從來英佛軍當局が最も懸念してゐた事態が現實に起らぬものであるを感ぜしめてゐるが二十一日佛軍スポークスマンも悄然意を暗に認めた戰局を左の如く說明した
アミアン、アラス兩地の陷落により戰局が極めて重大化したことは事實でカンブレ地區をはじめ同地とルテル、フエールを結ぶ線においては佛軍は依然勇敢に防戰、目下各所に死鬪を展開してゐる、但し獨空軍が前線の前面及び背後のあらゆる市街、部落等を爆破せしめてゐるため正確な戰況は得られないが獨軍機甲部隊は火焰放射器をもつて各目的物を燒却しつつある有樣である

感狀上聞に達す
滿ソ國境武勳の部隊

【東京二十二日發同盟】大本營陸軍部では二十二日午後昨年滿ソ國境に於て殊勳を樹てた左の各部隊に對し關東軍司令官より感狀を授與せられ本日夫々上聞に達せられた旨發表した
井（四）部隊の諸部隊に對し感狀を授てたる所（略）

學校卒業者使用制限令を改正

【東京二十二日發同盟】厚生省では學校卒業者使用制限令を昨年三月以來實施してゐるが從來の實施狀況に鑑みこれを改正することとなり今月末迄にと來月三、四日迄までに右改正省令を公布することとなつた、改正點は左の如し

（以下略）

内務局長の後任
廿四日の閣議に附議

【東京二十二日發同盟】内務局長の後任は拓務省から移入すべき候補者の決定が諸種の都合から遅れた爲め延び延びになつてゐたが、この程漸く決定したので來る廿四日の閣議に附議される模樣である、内務局長の後任は臺灣の中から移入する事に決定し如く既に大體諒解の上拓務省からの移入者は直ちにその際には揃はず執任が一人缺くのでは無いかと見られてゐる
なほ、同局長の後任と同時に新たな臺中州勤務課長に蓑輪勝治及び臺北州衛生課長として次の人事が行はれる
臺中州勤務課長に　臺北州警務部長　荻野正好氏
臺北州刑事課長に　臺南州刑事課長　松下幸八氏
なほ新竹州の警務課長が缺員となるが後任は山下高雄州警部が内定、その他に臺南州の刑事課長にも現臺中州警部の芥川彥太郎氏の昇進が有力視されてゐる

切符制の實施は全國一齊が肝要

【東京特電】（廿二日發）近く六大都市に實施されるマッチの切符制が實施されるが、これに關し研究を進めてゐた日本商工會議所では二十一日兇の内東京本部に常務員會を開き協議した結果、左の如き實施に就ての具體的意見書を作成、商工省、企畫院其他關係官廳に建議することとなつた
一、切符制の目的（略）
二、配給の調整（略）
三、配給機構の整備　切符が發行されて消費者に適當に配布されても、これと併行して物資が圓滑に配給される如くに機構を整備する事が緊要である、即ち元賣組合より卸商業組合、小賣商業組合を經て消費者に供給する如き機構とし、切符の發行と對應して所要量の物資の配給を確保すべきである
四、略
五、切符制實施地域　切符制の實施に就ては或は六大消費都市にのみ實施又は六大消費都市に實施し漸次その他の地域に及ぼす如き方法、或は全國市町村に一齊に實施する方法等も考慮せらるるが都市に就ては大小を問はずなるべく一齊に實施する事が肝要である（以下略）
以上が意見書であるが特定の六大都市に限定して實施すると云ふ意見は多大の注目に値するものである

海鷲重慶大空襲
敵の心膽を寒からしむ

【〇〇基地二十二日發同盟】中支海軍航空部隊發表、二十二日早曉の夜間連續重慶空襲に引續き〇〇部隊長の率ゐる大編隊航空部隊は二十二日午前十一時三十分重慶大空襲を敢行し敵の心膽を寒からしめたり、即ち永、中村、鎌田の各部隊は午前十一時二十五分、小倉隊の率ゐる中村、池田、奥山の各隊は同十一時三十五分相前後して白市驛を爆擊、折柄地上にてガソリン補給中の敵機八機を炎上せしむ、場内の軍事施設を爆破、敵機一機を擊墜する等多大の戰果を収め無事歸還せり
【〇〇基地二十二日發同盟】中支海軍航空部隊は二十一日夜半より二十二日未明にかけ連續三回に亘り重慶夜間爆擊を決行し重慶西郊の白市驛並に廣陽壩を夫々爆擊、敵の猛烈なる高射砲砲火を冒して飛行場を爆擊し又敵機と交戰しつつ各飛行場、軍事施設に甚大なる損害を與へ全機無事歸還した

樊城の陷落近し

【〇〇二十二日發同盟】二十一日正午淡水支流の滑河を渡河樊城に向け進擊した我が神崎、横山、大澤の各部隊は同日夕刻には樊城市街の東北側の丘陵を占領、樊城及び對岸の要衝襄陽を眼下に瞰制し更に一部隊は樊城西北方十五粁の熊家集を奪取し淡水灣曲點の三角地帶に數千の敵兵を包圍した、同樊城及び襄陽は共に淡水流域最大の都市で最近まで李宗仁の第五戰區司令部の政治、軍事、經濟上の重大要衝であつた

襄陽も陷落の寸前

【〇〇二十二日發同盟】二十一日夕樊城東北の丘陵を確保した我が軍は後續の砲兵部隊の到着と共に襄陽に猛火を浴びせ城内の一角より火炎を生ぜしめ火焰は月明の夜空に映えて久しく敵第五戰區の牙城たりし最大要衝襄陽は陷落寸前の喘ぎを見せて居る

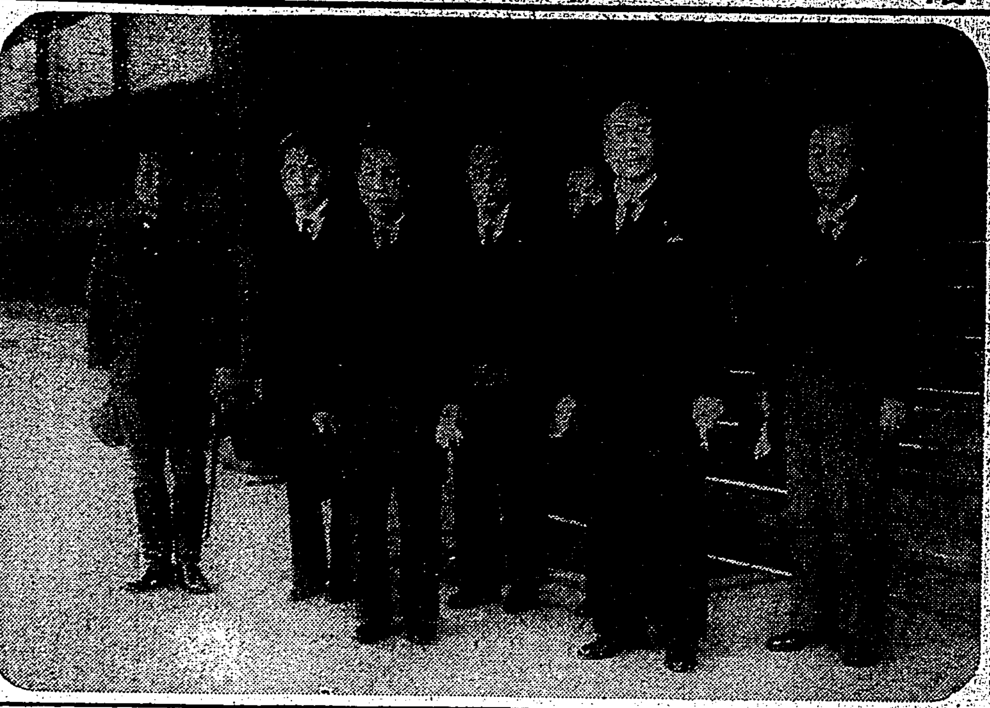

國府答禮使入京

中國國民政府答禮使褚民誼一行は二十一日午前八時四十五分特別列車で東京驛着入京これより帝國ホテルから参内、又明治神宮へ參拜した（寫眞は東京驛着の同一行前列右が陳公博、左が褚民誼の兩氏）

海軍、湖東作戰に協力

【〇〇基地二十二日發同盟】中支海軍航空部隊發表――我が陸軍部隊の湖東作戰に協力せる江西省彭澤、湖口、都昌方面の作戰を五月一日以來實施中なり、既ち江上部隊は陸軍部隊と協力、鄱陽湖方面に上陸し敵の撃滅に協力、江上部隊は我陸軍部隊の掃蕩に任じ鄱陽湖方面並に安徽省の湖口、石牌方面の敵殘兵を掃蕩しつつ之に撃滅を加へ江上より砲擊を加へ敵に多大の損害を與へたり

消費税の増徴分は原則的に價格引上

【東京二十二日發同盟】税制改正の結果物品税に就いては既にこれを公定價格の改正に依る價格引上を認めることとなつた所消費税の增徴分の轉嫁に就いては低物價政策の見地からこれを全部商工者に於て負擔するべしとの意見を決定した、商工省と消費税の本質よりして轉嫁せしむべしとする大藏省との間に交渉中であつたが結局原則として消費税の增徴分だけは價格引上げを認めることとなり、之れを公定價格引上げに於て之れを轉化せしむべきものに就いては價格を指定せられない物品は九・一八停止價格に比し消費税增徴額だけの價格引上げが容認せられることになつた
物價委員會で消費税を含めた公定價格を決定して二十四日中に公示することとなつた、總つて右の公定價格を指定せられない物品は九・一八停止價格に比し消費税增徴額だけの價格引上げが容認せられることになつた

第八回物價懇談會

【東京二十二日發同盟】第八回物價懇談會は來る二十九日首相官邸で開催、時局柄物價政策並に具體策を研究すべく米內首相を始め關係閣僚が出席して開かれる、物價委員會の新設を中心に生活必需品の價格方策、低物價政策の具體化及び電力問題等に就いて懇談を行ふこととなつた

樺太炭田を解放開發

【東京二十二日發同盟】拓務省では石炭供給確保のため樺太に於ける既設炭田の再確認を図る、これまで封鎖されてゐた炭田の一部を解除して開發を助長することとなり、去る十六日附を以て拓務省令を公布した

政府と各銀行保證契約成立

【東京二十二日發同盟】第七十五議會で成立を見た輸出入金融及び輸出品製造資金損失補償法に基く政府と各銀行との間の保證契約は取引に於いては左の如く政府と每銀行との間に契約を締結した、即ち輸出入金融損失補償契約及び輸出品製造資金損失補償契約は二十二日正午成立を見た、契約銀行は左の如し
約、橫濱正金、安田、住友、三菱、第一、三井、三十五、三和、野村、十五、加州の各銀行△輸出品製造資金補償契約（朝鮮銀行△輸出品製造資金損失補償契約）興銀、愛知、足利、百十四、商工中金、名古屋、十六、伊豫、兩羽、加能合同、大垣共立、滋賀、長岡、福井、群馬、大同、鹿兒島六十九、橫濱興信の各銀行

【東京二十二日發同盟】二、學校卒業者使用制限令による出願期限は從來六月末日であつたがこれを七月末日に改めること
三、東京物理學校の應用理化學科...
四、學科區分においては（一）種類――應用物理各科を指定として一括する（二）機械科と電氣科とを應用化學科中より分離獨立せしめる（三）航空科中の航空發動機を機械科に含める

白國王蒙塵
駐日白國大使通告

【東京二十二日發同盟】フォルトム駐日ベルギー大使は二十二日午後五時外務省に有田外相を訪問ベルギー國王レオポルド三世にはとの戰火を避けられルアーブルに避難されたが之に從つて同國政府も同所に移轉した旨を通告同十分辭去した

臺灣汽船會社
七月中には創立總會

【神戸二十二日發同盟】近海郵船、大阪商船、辰馬汽船の臺灣航路を統合して新たに臺灣汽船會社を創立し日本郵船及び臺灣沿岸の一元化を計るため準備を進められてゐたが、遅くも七月中に創立總會を開く筈で新會社は資本金三千萬圓程度、臺灣府の補助の下に臺灣と對支貿易を行ひ辰馬汽船は本社も中國郵船副社長に決定して臺灣從來の關係から大阪商船から臺灣に派遣される事に內定社長には大阪商船の所長から派遣されることとなり目下總督府に於て調整が行はれ近く發表されるものと見られてゐる

第二回貿易關係閣僚會議

【東京二十二日發同盟】第二回貿易關係閣僚會議は二十二日午後二時より首相官邸に於て米內首相、有田外相、藤原商相、櫻內藏相並に木氏の各閣僚出席の下に中南米諸國に對する貿易の新工作に就き協議し、ブラジルに於ける棉花の買付方法並に同國の輸入增加の打開策を審議した、更に種々具體策について研究するため三時閉會した

米大統領獨を非難

【ニューヨーク二十一日發同盟】ルーズベルト大統領は二十一日記者團との會見に於て「國務省がフランス避難民の群に機銃掃射を浴せ多數の死者を出したとの報告に接し「米國民は斯くの如き戰爭方法が何を意味するかを確認すべきである」と國民の注意を喚起し終始ドイツを非難したがその中で大統領が特に「歐洲」と云ふ言葉を用ひ特に「歐洲」と云ふ言葉を用ひ時勢識者方面の注目を惹いた

人事

▲加藤久米次郎氏（大阪府遞信局經理部長）二十一日歸臺
▲和田朝照氏（東京和田興業株式會社）二十一日東京より臺北
（鐵道ホテル）
▲柴田文次氏（木村珈琲店主）二十一日東京より臺北（鐵道ホテル）

天無口

ドイツにあつては、國家としての私利は共同の利益によつて取つて代られると共に、この平和時を通しての基礎が組織化され、また自給自足の充足度から部分として考へ得るものはないが次第に國際金融の絆鎖から離脱し、エネルギーの單位がコスト單位に移行しつつある▲つまり人間が金に跪する體制から離脱されんとする發足があり、然も以上を可能にすることは一切の資源が戰略的要請に對して運用されてゐるからである。これはフラー將軍が彼の國イギリスに與へた警告であつたのだ▲だが最も目覺ましい發展は斯かる點で軍隊の利益の中に見出されるのではなく職業にかける運動性を把握してゐる點であらう、フランスが砦的防禦に終始してコンクリート要塞を固めたのに對し、ドイツは運動性に基礎を求め殆ど近世的武装を完成したことだ▲其の機械化兵器は前代未聞のスピードをもつて一作戰地から他へ移すことが出來る。斯かる兵器とロンドンの總滅的爆擊とを比較するならば英國はパリの政治的瓦解と戰國民防護及びパリの政治的瓦解を惹起するであらう▲機械及び防禦の技術は更に將來戰の基礎なのだ、科學兵器の發達につれ國民が武器を執ることが少くなればなる程、益々精神的攻撃のテロルに堪へ得ねばならぬし、これはまた逆に敵に對する精神的攻擊の基礎となると云つて居る▲凡て物の成ると否とはその基礎と準備とが無くては叶はぬドイツの現戰の成功に眼を奪はれてゐるときではない。ノモンハンの戰訓を生かすことこそ今われ等に與へられた使命ではないか。

硝煙を浴びて開花した人間精神の文學★★★
續建設戰記　最新刊
上田廣著
目次
ほんぶ日記
續建設戰記
陣中創作餘談
裝幀無線寺心澄
定價一圓五十錢　送料十四錢
所謂「戰爭文學」といふものが、新く高次な文學的檢討を加へられ始めてゐるが、上田廣氏の水間隊記三部作は、群小戰爭ものを拔くことは云ふまでもなく、後代への文學的遺産として不滅の光芒に輝くものである。氏はたゞ單に戰爭の現實を記錄するだけでなく、或は民族間にがける戰爭の運命、或は戰爭に於ける民族と個人との運命といふ壯大な主題を捕らへこれを昇華して現代の豪宕な大叙事詩たらしめた。こゝには人間精神の美事な開花が匂ひ高く、而かも恐ろしい位の嚴肅な姿を見せてゐるのだ。

彈の流れに身を漬けた譽れの戎衣ぬぎすてゝ生れ故郷の河ほとり葦平河童が恍と佇つ日本一の男ぶり
河童昇天
火野葦平著
定價二圓三十錢　送料十四錢
好評嘖々大增刷出來！
四六判四二〇頁箱入鳥ノ子極美裝挿畫カット數十

無雷庵雜記
有馬賴寧著
最新刊　定價二圓十錢　送料十四錢
隨筆集　農政界の名國手が示す愛國至誠の時局診療簿
先頃産組保險問題で敗退した際の有馬さんの姿には花形役者の舞台の引つこみを思はせる花々しさがあつた。而政治面の赤づら蔭く中を静々と上使の觸書る水際立つた退場ぶり、逃げ腰記ではないが、品位充分な内に肚も氣組みも見えて上上吉、といふ所。本書は、さうした人間的にも仕事の上にも今や脂ののり盛りの有馬さんが、新しい政治家乃至技術者としての經綸を遠慮なく披瀝した興味溢るる好著である。
目次概要
◯友を語る――志賀直哉君・齋藤隆夫君・賀川豐彦君・深田正二郎君・石黒忠篤君・千石興太郎君・三島彌彦君・風見章君・勝山愛一郎君・近衛文麿君◯時局に処して――近衛内閣組閣の頃・農會の實踐と政黨・新聞記者會見とニュース・大臣の保險と交際・大臣と健康・大臣と事務官及政務官・大臣と民衆のつながり◯その頃の學習院◯代議士生活の回顧◯わが師を語る◯無雷庵雜記――農民文學への關心・朝鮮海峽へのトンネル・農民の地位と榮養・都市計畫より國土計畫へ・土を愛する者は幸ゆべし・都人士に親しめ・消費者の立場から・人間の希望・親心◯新黨への關心◯同郷の人々に寄す◯翼賛大會への提言◯市長候補となりて◯國民食糧問題◯お祭り講義◯新內閣への要望◯政治家と人氣◯產組保險問題◯技術家的良心について◯時局と農村
四六判上製　三六〇頁　定價一圓八十錢　送料十四錢

世界大戰回顧錄　第二回配本中
生々流轉　岡本かの子著　題字岡本一平　裝幀岡本太郎　定價二圓四十錢　〒十四錢
人生遍路　吉田絃二郎著　定價一圓七十錢　〒十四錢
上海夜話　内山完造著　定價二圓　〒十四錢
東京市芝區新七條一丁目　振替東京八四〇二番
改造社

社說

重慶を屈服させ得るもの　彼れ以上の根氣を持つこと

信ぜられぬ失敗から佛軍の一部は大慘敗
佛首相の戰況報告演說

【パリ二十一日發同盟】二十一日上院に於けるレイノー首相の戰況報告演說要旨左の通り

佛國は今や危險に直面して居る。この秋に方りフランス國民に眞相を報告することは余の義務である。

丁抹進入の獨軍と丁抹のジャコブソン將軍

怖しき獨軍の攻撃
UP巴里支局長の戰況報告

【ニューヨーク二十一日發同盟】フランス軍總司令部に從軍して前線に赴いたUPパリ支局長は前線における實戰の死鬪振りに關し二十一日左の如き從軍記を寄せた

今次の大會戰は十名乃至十五名の乘員を持つ大型タンク數千臺が焰を吐きながら野原も森も蹂躙して進出し……

數箇師の戰車隊　單獨作戰に出づ

【東京電話】（ベルリン發）同盟　十九日夜に早くもベルギー全土の過半を占領した……

荔枝の味
蘆田均

お次ぎに來るのはバルカン爭奪戰か（下）

聯合國側の勢力

ソ聯邦の利害

ルーマニヤのカロル二世陛下

バルカンの運命

……（了）

第一回決算公告　驚歌運輸株式會社

行旅死亡人公告

臺中春競馬　五月廿四日　廿五日　廿六日　大肚山麓　賞金四萬二千圓　新馬多數　臺中州畜産會

臺灣證券興業株式會社　臺北市大和町四

賣廉大傳宣尺着ラーポ
紹・着尺・新柄大廉賣
純綿浴衣　豐富
蚊張夏布團　荷揃
◎貸衣裳部特設
藤井吳服店　臺北市榮町

日本郵船　東亞海運　大阪商船　神戸直航　快速船まにら丸　辰馬汽船　大連汽船　花園莊ホテル

香水原料　オリヂナル香水
普通香水に比し、三十倍の濃度を有す
本品は世界の名香三十八種の藝術的調合にして一滴一週間を保つ、原料そのまゝの香水です
香料大發達にも拘はらず品質に絕對の責任を有す
趣味の薫り　ローズ・バイオレット　リリー・ヂャスミン　ヘリオトロープ
本舗　株式會社安藤井筒堂

口中殺菌劑　カオール　衛生口錠
口より入る病を防ぎ精神を爽快にする！
飮食の後　外出の時　人込に居る時　疲勞、倦怠の時
等には必ずカオール二、三粒をお含み下さい
本劑は口より侵入する諸種の病菌を驅逐し、胃腸を健全に、疲勞を速に恢復、精神を爽快にします。
定價と容量
本舗　株式會社安藤井筒堂藥品部　東京市日本橋區水天宮前

蘭印の經濟特徴（上）

植民地的性格の基礎と 日英米分野の再檢討

蘭印の面積（蘭領東印度）は總面積百九十萬四千方粁、人口六千七十三萬人（一九三〇年國勢調査）うち四千百七十二萬人、總合にして六割九分はジャワとマヅラに集中してゐる。大部分の住民は土着の土人で約五千五百十四萬人、總人口の九割七分を占める。外國人中最も多いのは支那人で約百二十三萬人、次は和蘭の二十萬八千人、日本人と印度人の七千人にすぎない

×　×

この地方は熱帶であるから動植物は極めて豊富に富み、先づ動物では西部に象、虎、豹、犀、野牛、猩々、東部にカンガルーその他有袋類や火食鳥が棲息し、植物では熱帶林に富む。また米、甘蔗、護謨等の栽培を始め、ヤシ、マンゴ、バナナ、マンゴスチン、ドリアン等の果樹類、さては藥草類、香料類、熱帶の木材に惠まれてゐる。さらに鑛物資源としては金、銀、錫、銅、マンガン、鐵、ニッケル、クローム、石油、石炭、ダイヤモンド、沃素、硫黄、燐礦、マグネシウム礦等の存在が證明されてゐるが、實際に採掘されてゐるものは石油、錫、石炭位なもので、石油の埋藏量は

スマトラ、ボルネオ、セレベス等を合せて三十億千五百萬バーレルと推定され、錫はバンカ、ビリトン、シンケプの三島に産しバンカ島だけでも年々三千五萬噸を採掘して居り、五十年は大丈夫だらうといふ。石炭はスマトラとボルネオ産額で埋藏量七億七千四百八十萬噸と推定されてゐる

×　×

しかし蘭印の主要産業は何といつても農業で、それには原住人經營のエステート農業と原住民の土民農業に分れる。エステート農業は甘蔗、護謨、煙草、茶、珈琲、規那、油椰子、古々椰子、カポック、シ

トロネラ、カカオ、香料、蘭麻等の輸出向農産物を栽培し、土民農業の方は米、玉蜀黍、大豆、カッサバ、落花生等で國内消費向農産物を栽培してゐる。この農産物は蘭印政府の財政でもあるやうだ。而して世界産額に對し蘭印産額は、護謨は八割三分、キナは九割三分、珈琲は八分を占め、茶は印度セイロンに次ぎ第三位、珈琲はブラジル、コロンビアに次ぎ第三位、第二位、護謨は英領馬來に次いで第二位で、砂糖の最大消費者たる米國が經濟的に蘭印を重要視してゐるのは特にこれと錫のためであるやうに主としてジャワ島で行はれてゐる

×　×

しかし農産業はまだ大したことはなく、水産業も漁撈法が原始的なので土人の副業的意味しかもつて

ゐない、ところが鑛産物となると話の石油、錫、石炭とくに前二者は注目に値する。石油の產額は七百三十九萬八千噸で世界第五位（一九三八年）に達した。それも世界產額中に占める比重は僅か二分七厘にすぎないが、これは世界產油の六割以上は米國が占め、殘り四割を各國が産出してゐるのだから二分七厘の蘭印も世界的產油國の部になるわけである。この二分七厘の蘭印の產額のうち二割五分は輸出される。油田はスマトラ、ジャワ、ボルネオ、セレベス、セラム、ムナ、チモール、ニウギネアの各油田に大別され、主として英米蘭の資本で經營されてゐる。錫もこれに劣らず重要性を持つ。一八三八年には二萬七千七百噸を産し世界第三位世界總産額の一割七分六厘を占めた（つゞく）

本島移民事業の重要性

移民指導者の打合會

廿二、廿三兩日臺北に開催

内地人農業者の移殖定着により地元島民化を圖り且つ一方南方發展への基礎を培養すべく督府に於て遠く明治

四十二年より三十餘年間に亘り移民事業を獎勵して來たが今日迄入植せしめた農業移民戸數は官營十二ヶ村、千五百十戸七千五百五十二人、保護助成した民營のもの五村、百三十八戸、七百四十五人合計千六百四十八戸、八千二百九十七人に達し大成功を收めてゐる、なほ既定十ケ年計畫に基き本事業を繼續することとなつてゐるが我國の南方發展に備へて農林資源の開發上移民事業の將來は益々その重要性を加へつゝある折柄

總督府に於ては二十二日本島に於ては最初の全島移民指導者打合會を協和會館で開催した、出席者は佐々木殖産局長代理、農務課より鈴木、金澤兩技師各州から關係官並に敷島、常盤、秋津の八ケ移民村の指導者總勢三十數名に達し、當日先づ早朝一同打揃つて臺灣神社に參拜、移民村出身戰沒者並に一般殉兵の武運長久祈願を執行引續き十時半より會議第一日に入つた、佐々木局長代理の訓示あり、既報の通りの十一項に亙る諮問事項に移つたが各指導者並に關係官の熱心な答申あり全部を議了し得ず第十項以下を翌日に殘し午後五時散會した、依つて

二十三日は午前九時半より同會館に於て引續き

▲諮問事項

一、移民村の指導狀況及今後の指導方針如何

二、移民村の施設中改善を要すべき事項並に將來施設を要する事項如何

▲協議事項

一、昭和十五年度各移民村施設に關する件

二、拓士訓練施設に關する件

三、移民村、訓練施設に關する件

（追加事項）

右の如き重要事項に就き諮問討議が行はれる筈である

米穀産業組合聯合協會總會

臺灣五州米穀産業組合聯合協會は本月二十七日午前十時より高雄州高雄の高雄州米穀信用購買利用組合事務所に於て定時總會を開催、次の議案を附議する由

▲承認事項

一、理事指名の件

二、昭和十四年度收支決算

▲決議事項

三、昭和十五年度分擔割支出の件

四、各州常務理事及理事長推薦の件

五、次回總會場所決定の件

磅貨に對する恒久的對策必要

爲替調整策攻究さる

【東京二十二日發本社特電】昨今の磅下落に依る我が國貿易界の不振は甚だしく磅ブロック向け輸出超過に依つて獲得した磅貨を二ユーヨーク市場に於て弗貨に賣りつないで來たのであるが貿易銀行の打撃は相當深刻化する一方なので不安を除去し磅貨暴落を阻むべく必要に應じ協議取決めを進捗しこれが協發銀行の片爲替の大きな原因となる磅相場に不安を投げてゐる、かかる惡事態に當局は對策を協議するところあつたが二十一日には貿易關係閣僚會議を開催、關係各大臣の諒解なり大藏當局と日銀、正金との間に具體的方策を攻究することゝなつた、その要項は大體左の通りである

（一）今迄は各外國爲替銀行で磅貨を賣つてゐたのを日銀に集中して運營することゝあるべき損失は國家が補償する

（二）ニューヨークの爲替裁定を分離し獨自の相場の下に一定點に釘づけとする

（三）輸入業者の協定基金を排除し輸入不許可に際し一定期間内に協定取決めを合はしめるべきだとの考慮されてゐるが一部の關係者に於ては從來の我が國貿易政策に根本的調整をやるべきであるとの意見がある、即ち當局の措置たる一時的には效果もあるであらうが英國の爲替管理一層强化した場合磅の自由市場が消滅した際或は萬一にも我が輸出貿易に對する磅貨に依る拂ひが一段と窮屈になるならばかかる爲替調整策は一朝にして無爲と化するであらう故に此の際確固たる恒久的對策を確立すべきであると云ふのである

島内製作機器

要望書の審査開始

全島鐵工業關係者注視の中に本年四、五月頃島内製作機器要望書の審查委員會が二十二日より開かれ向ふ一週間に亙り審査が開始された於て各地より參集した十四名の審査委員により審査が開始された、受付要望書は實に五千百二十一通の多きに達し時節柄各業者共とも至極眞剣な態度を持して之に臨つたが、當日開會に先立ち督府商工課の宇野技師は左の通りの注意を與へ審査員の慎重なる要望を求めたものあつた

一、審査員は公正なる立場から審査を行ふべきこと

二、鋼材品種を公價限定の名稱に改むること

三、工業によつて新設とか古鐵の配合が區々になつてゐる、故に審査に當つては古鐵四〇、新鐵六〇の割合で行ふこと

四、發注證明書は原則として鋼材に對する證明であるが附屬品類に對しても證明書で認定されたものは企畫部と連絡を取り優先的に配給する様になつてゐるから入念に審査されたい

なほ此の審査は島内製作機器を公定されて居る如く配給機關が内地で製作して居る事項の（四）に云はれてゐる如く附屬金屬に於ても優先權を認むることは本島のみの恩典で内地では行つてゐないものである

林臺電社長は近く專任となる

堀氏が宇治電社長に昇格

【神戸二十二日發同盟】宇治電氣社長堀氏が宇治電社長に昇格する化の原動力たる人氏のよき指導者として島民に期待されてゐる林社長は宇治電その他の關係事業から手を引き近く臺電專任となる模様で、が林臺電社長の辭任と共に一部優秀な技術者等も林社長と共に臺電入りをするものと云はれて居り同社將來の飛躍が期待される

北區飲材料配給統制組合創立

北區内飲食業者間では從來、その原料、資材の配給を統制するため「臺北北區飲材料配給統制組合」を設立することとなり二十四日午後四時より江山樓に於てその創立總會を開催することとなつた、因みに當日の協議事項は左の通り

一、開會の辭

二、創立經過報告

三、規約承認の件

四、收支豫算承認の件

五、役員選任の件

六、臨監官訓示

七、來賓祝辭

八、閉會の辭

内外商況（廿二日）

絲況

大阪棉花後場

	寄	引
六月限	六六、五〇	六四、一一
七月限	六六、五〇	

横濱生絲後場

	寄			引
十一月限	六四〇、六三五			六四〇、一〇〇
五月限	一、五三六	一、五三五		一、五三七
六月限	一、五四二	一、五四二	一、五四二	一、五四〇
七月限	一、五四七			一、五四〇
八月限	一、五六〇			一、五五〇
九月限	一、五七二			一、五六三
十月限	一、五七二			一、五六五

爲替

神戸爲替

對米（電信）二三弗、一六分ノ七

對英（電信）一志〇五片、三二分ノ二七

正金建値

對米　二三弗、一六分ノ七

對英　一志〇五片、四分ノ三

外電（廿一日發 廿二日着）

株式社債

スチール株　四四弗

アナコンダ株　一九弗

工業株加重平均　一四五弗、一三仙

鐵道株五分半利　五三弗半

紐育爲替

日本公債六分半　七八弗半

米英クロス　三弗九一七仙

金塊

紐育買上値　三五弗

倫敦市中値　一六八志八片

銀塊

倫敦現物　二一片一六分ノ九

同先物　二一片一六分ノ七

紐育買上值　三五弗

棉花

米棉前日比較（鉄貨幣）九仙〇二

同同右　九仙〇二

印棉　四十五錢高

生絲

紐育定期先物　二弗五一仙

小麥

シカゴ定期五月限　一〇三仙四分三

七月限　一〇二仙

九月限　一〇二仙四分一

砂糖

紐育現物　二仙三二分ノ七

九月限　一仙二〇

十一月限　一仙二〇半

大豆

倫敦先限　一四磅一〇志

島内の生保契約高

一月末現在五億一千七百萬圓

督府商工課の調査によると島内に於ける一月末現在生命保險契約高は三十三萬五千三百八十四件、五億一千七百六万二千四百九十圓にして前月に比し四千六百一件七百八十五万二千八百七十一圓の增加で更に前年同月に比すれば五万一千四百六十九件、一億七千五百十一万四千十八圓の增加を示した、本月末に於ける各社の契約高を示せば

會社名	件數	金額
日本	二〇〇	一、七八〇、〇〇〇
帝國	［illegible］	［illegible］
明治	［illegible］	［illegible］
第一	［illegible］	［illegible］
三井	［illegible］	［illegible］
日華	［illegible］	［illegible］
安田	［illegible］	［illegible］
住友	［illegible］	［illegible］
野村	［illegible］	［illegible］
太平	［illegible］	［illegible］
大同	［illegible］	［illegible］
日清	［illegible］	［illegible］
大正	［illegible］	［illegible］
片倉	［illegible］	［illegible］
有隣	［illegible］	［illegible］
仁壽	［illegible］	［illegible］
福徳	［illegible］	［illegible］
第一徴兵	［illegible］	［illegible］
國華	［illegible］	［illegible］
日本徴兵	［illegible］	［illegible］

其他の契約高の增加は本年五億二千四百萬圓で豫想以上に増額すべく豫期されてゐる、契約解約其他の減少は一百六十四万八千餘圓である

蕎麥饂飩の原料粉

配給機構の一元的確立

蕎麥、饂飩の原料粉の配給は從來の業者に依つて配給されてゐる數量は僅三分の一の二千袋に過ぎない、茲に於て市內饂飩同業會は此の「原料確保」と「配給機構の一元的確立」を期して組合組織に改組すべく二十一日午後一時より市公會堂に於て關係者たる會員十三名の參集を得て、本會合に於ける最後の懇談會を開き今後の對策方針等に就き協議する處があつた、州衛生課からは中島部長、北警察の衛生主任、北署から狩野部長主任が臨席、先づ宮城遙拜、黙禱、將士の英靈に對する黙禱、出席組合員（全員出席）點呼で次いで佐野源六郎氏の開會の辭、新規の組合加入者指名と事項の通り新組合の創立に關する事に入り、滿場一致の贊成にて組合創立を決定、官選より役員氏名を左の如く指名あり

組合長東家、副組合長八州庵、評議員朝金、明石屋、光食堂、徳田屋、會計役光食堂

それより監督官の訓示あつて閉會四時より座談會に入つた、因みに市内の蕎麥、饂飩の消費は一日七十五貫乃至八十五貫位に廿二、三萬玉であるが配給が無い爲め廿日より市內業者は休業狀態にあると

東洋高壓工業が硫安增産に邁進

北海道砂川に工場建設

三井系の硫安會社として內容堅實を以て鳴る東洋高壓工業株式會社は本月二十八日東京市三井本館に於て十四年下期定時株主總會を開催、昨年十月より本年三月に至る半期の利益金處分案（配當年一割据置）並びに取締役に對し退職慰勞金贈呈の件及び定款一部改正の件を附議する由、就中定款の改正は新商法に伴ひ其の變更を要する事項其の他業務擴張上一部修正を必要とする點を一括附議するもので事業目的は第二條に於て次の如く改正されることになつてゐる

一、硫酸アンモニア其他化學肥料の製造加工並に販賣

二、化學藥品其他各種化學工業品の製造加工並に販賣

三、前各號に附帶關聯する事業並に前項の外必要なる事業に投資することを得

同社は三池の三井系礦と緊密なる連繫を保ち大牟田工場にて水性瓦斯化法により硫安年産廿五万瓲其他を合せ廿七万七千瓲を生産してゐるが、別に北海道砂川にも第一期計畫として硫安十五万瓲能力の工場建設に着手したのは昨年十月で明十六年末に完成する豫定である、現在資本金六千五百万圓內拂込三千九百八十七万五千圓であるが、右新工場の建設資金は借入金によることとなり明年末新工場竣工前後に新株の第一回拂込を徴收する方針である、近年硫安の生產費が昂騰し、而も販賣價格が釘付けされてゐた爲め十二、三年頃に比し資本收益率低下せるも十二年に合併した姉妹會社三池窒素を、十三年に合成工業を合併し其他の化學製品が加はり硫安の收益減を幾らかそれで補ひ得る事ともなつたのと本年度から硫安に對し一瓲當り十七圓に近い國庫助成金が交付されるる事になり之を內部保留と設備改良に振向ける事になるから同社の内容は今後向上の一途を辿るものと見られ、同北海道砂川工場の第一期計畫（現在施工中の二十五万噸に二十五万噸を加へて五十万噸）にして完成の曉には大牟田工場其他を合せて七十七万七千噸に達し本邦最大の硫安會社に飛躍する筈で、それまでには新株の未拂込全部を徴收して再増資の機運を招來するものと見られてゐる

赤糖の合理的統制

山地開發促進に寄與

島內赤糖業者は從來、稅務當局の承認のみにてその經營をなして來たのであるが昨年十月糖業令の公布により今後は許可事業となり目下督府特產課では既存赤糖各工場の審査中で六月一杯には全部許可を終る豫定である、赤糖工場は島內に八十ばかり在り中には相當いかはしいものもあり、元來これ等工場の設備は何れも原始的なもので六十%位しか回收率を擧げてゐない狀態であるから、全島で約三十万擔位のロスが在る譯である、此くの如きは時節柄國家的に見て不經濟極る事であり工場經營の合理化により本島から約九十万擔の赤糖が產出される見込みで督府は赤糖工場の許可に當り弱力な赤糖工場に對し統制の指導を併せ行ひ以て赤糖と農民的使命を附與し以て現下に公益事業的使命を附與し以て現下食糧問題の解決に乘出すとのことである一面赤糖は山地經營可能な點から觀て若し督府が更に第一步を進め赤糖業の助長により山地開發の一助ともなれば糖業令公布の意義は一層深くなるのではないかと東部山地の如き勞働力不足に喘ぎつゝある地方に赤糖事業が發展することとなれば來作との關係が緩和されるばかりでなく山地に勞働力を集中する誘引策ともなるのであるが此點まで指導、統制を徹底すべきであると云はれてゐる

白糖の將來

C双級に統制方針

價格の公定と消費統制に力を注いでゐる本島糖業界には一大變革が豫想されたが、督府特產課では更に現在島內に於ける白糖の合理化に就き研究中である即ち糖業の統制に關し標準、規格を一、世に所謂砂糖の品種が夥しいので之を統制する方針である、現在砂糖の標準規格にはAザラ級、B、C等と別れAザラ級は最も品質も優良だが多いのであるが、生産費が高く且つ燃料の節約等の少い點、回收率が高く燃料の節約にもなると云ふので督府の方針としては將來Cザラ級に統制するものの如くである

東京短期後場

	寄	引	高	安
東新	一四一、八	一三九、一	一三二、三	
大新	一一三、一	一一三、三	一一三、六	一一三、三
鐘紡	一六八、五	一六九、五	一六八、一	一六六、三
紡新	一〇八、四	一〇七、〇	一〇七、二	一〇七、二
東レ新	九二、九	九二、九	九一、一	九一、八
日魯	七八、一	七八、一	七六、二	七六、一
日産	七八、二	七八、二	七六、五	七六、一
郵船	一〇七、一	一〇七、二	一〇五、一	一〇五、一
郵新	九三、六	九三、六	九二、一	九二、一
日石	八二、〇	八〇、〇	八三、〇	八三、〇
日立	九〇、八	九〇、八	八九、九	八九、九
満業	七八、三	七八、三	七七、二	七八、二
鋼管	八四、〇	八四、〇	八二、四	八二、四
小倉	七一、六	七〇、〇	七一、九	七一、九
東電	六六、六	六六、六	六六、七	六六、七
満鉄	八〇、七	八〇、七	八〇、八	八〇、八
日鉱新	八一、三	八一、三	八二、三	八二、三
鐘新	八一、三	八一、三	八二、三	八二、三
石油	六八、九	六八、五	六九、五	六九、五
水新	七六、〇	七六、〇	七六、〇	七七、〇
ラサ	七六、〇	七六、〇	七六、〇	七七、〇

東京長期後場

	寄	引		
富士紡	七一、〇	同	三九、五	
鐘紡	二、三	新	一〇二、一	
片倉	三六、八	帝人	一〇六、七	
洋紡工	大四、三	新	五八、五	
鐘新	八九、二	東電	六五、五	
鐘化	九二、二	同	六二、五	
化	七〇、五	新	二九、二	
東株	七〇、二	東新	二七、八	
日郵	一四、一	同	二七、八	
郵船	一〇、二	新	九四、一	
商船	一〇九、〇	同	八二、四	
商城	四六、九	石川島	八二、一	
鐘紡	八一、八	同	一一〇、三	

株式

兜町前場況

賣物一巡 小戻す

【東京二十二日發同盟】株式前場は寄付き低迷の内に始まり小戻した、鐘紡を中心に軟化したが一巡後は材料難に鳴りを潜めてゐたが、特に軟材料もないので短期は引緩み、一巡の後やゝ硬化の後場となつて反動的に硬化傾向を呈した

大阪短期後場

	寄	引	高	安
小倉	一七七、三	一七四、一	一七五、〇	
神戸	八二、一	八二、一	八五、〇	
秋本	七、四	八三、〇		
ラサ	六八、九	六八、九		
日産	七六、九	八〇、一		
北鋼	六六、四	六六、四		
日本	六九、一	六九、一		
水産新	六四、一	六四、一		
日曹	一四、二	一四、二		
大阪短期				

	寄	引	高	安
日魯	七〇、〇	六〇、〇	一三三	一三〇
木新	六三、八	六三、一	一二二	一二三
日産	八〇、〇	八〇、〇	二〇	一一〇
日立	七二、〇	七二、〇	八四	八五
満業	七二、〇	七二、〇	八四	八四
鉄鋼	一〇八、二	一〇八、二	二九	二九
郵船	一〇八、六	一〇八、六	二九	二九
帝新	二二、一	二二、一	一六	一六
東新	一四〇、六	一四〇、六	一四〇	一四〇
日新	二〇八、一	二〇八、一	一六	一六
満洲	一〇八、九	一〇八、九	一六	一六
日曹	九九、〇	九九、〇	六五	六五
南満	一二一、一	一一九、一	一一八	一一八
東レ新	九五、一	九五、一	九九	九九
鐘紡	八四、五	八四、五	八八	八八
鐘新	八二、八	八二、八	八二	八二
東紡	七二、四	七二、四	七一	七一
大株	七二、四	七二、四	六二	六二
大新	七二、六	七二、六	二六	二六

（南北）

臺電の林社長が二箇月半振りに廿二日歸臺した、二十五日の臨時總會に出席すべく林臺電社長の內臺往復は實に十一ヶ年振りに同日來臺した▲文臺電に合併される臺北合同電氣の社長で臺灣電燈の風間八左衛門氏が第一年振りに同じく來臺した▲風間氏が合同電氣の社長になつてから約十年、その間に合同電の内容は最も好くなり配當も同じ七分配當が出來、鉄等で蓄積の方へ轉入りが出來たわけであつて同氏より風間社長の力を強く功勞は見逃せないが、風間氏も一人前に育て上げた娘をいよ〳〵立派なところへ嫁入りさせる親心——それはうれしいやら、一抹淋しいやらといふ心境ではないかと察しする▲合同の首腦者は入社以來約十七年その功勞も多いが、氏より約十七年の長い二十年間取締役として勤務してゐる高橋恒幸氏は、一旦の合併條件成立への風間社長の努力には感謝の意を表するものである、併し七分配當を續けて行ける合同はタトへ合併しなくとも將來益々あれば社員も株主もその移譲の配當で滿足出來るのだった▲唯だ國家なるが故に吾々も國策に添ふ心で合併した娘を深く嫁入りに出すやうな氣持で合併に同意したのである、該電氣は重要に從まらないが、その盛況と將に同社長の首尾には感謝すると語つてゐる

島內現株相場

拂込　中値

	拂込	中値
臺灣拓殖	一二五	一二三、〇
昭和ゴム	五〇	二一、五
臺北自動車	五〇	二五、〇
同新	二五	一〇、〇
日本アルミ	五〇	六六、五
同新	二五	三二、五
東邦金屬	一二五	四一、〇
東邦人纖	五〇	五八、〇
同新	一二、五	二八、五
日東化學	五〇	一四〇、〇
臺灣パルプ	五〇	一〇九、〇
大日本製糖	五〇	三〇、〇
同新	三七、五	一五、五
臺灣製糖	五〇	八五、五
明治製糖	五〇	一八、〇
同新	五〇	一二、〇
鹽水港製糖	五〇	一〇、〇
同新	一二、五	七四、〇
臺東製糖	五〇	八一、〇
南洋興發	五〇	三五、〇
沖縄製糖	一二五	三〇、〇
帝國製糖	五〇	九七、〇
同新	一二、五	四四、五
北海道製糖	五〇	四四、〇
新興製糖	五〇	七八、五
臺灣製糖	五〇	八三、〇
臺灣製鹽	五〇	九八、五

史界空前の大業成る！

國史大年表は神武紀元より昭和聖代の今日に至る二千六百年の久しき歷史的事象—皇室關係事項・政治事項・文化事項・軍事等に、人文發達の歷史を事詳らかに日表として全十冊五千頁に表現せるもの細大漏さず、史的事象の一として求めて探り得ざるなく、訊ねて究め得ざるなき完璧の歷史年表である。事項の排列整妙、記述その要を得、索引の用意周到、實に昭和史界の一大偉觀である。我が國民たるもの必ず座右に備へて皇國文化發展の徑路を見られよ。

國史大年表

日置昌一著

★德富蘇峰

國史大年表は我國二千六百年の大歷史を一目瞭然たらしむる日本國民に多大の便益を與ふるものと信ずる。

★永井柳太郎

日置昌一君は學者の士で、君の史眼は先人見ざる所を見、識らざる所を識り、國史研究に於ける一個偉大の存在である。

★結城豊太郎

日置昌一君が多年の苦心になる本書は二千六百年に亙る國史の事實を網羅したもので、我が學界教育界に貢獻する所大なるを信ず。

★河原田稼吉

日置昌一君の國史大年表を見て、國民の必讀すべき大著である。

★菅木一男

國民が二千六百年の日記として、是非必讀の書たることは言ふまでもない。本書中の一大明鑑である。

★藤井甚太郎

歷史に年表の必要なるは大屋の行旅大庁の航海に羅針盤の要あると同樣なり、本書の世に益すること多大なり。

一家必ず一部！

全十卷

第一卷	第二卷	第三卷	第四卷	第五卷	第六卷	第七卷	第八卷	第九卷	第十卷
上古鎌倉時代	鎌倉室町時代	戰國時代	德川時代	幕末明治六年	明治六年明治廿八年	明治廿八年明治四十五年	大正時代	昭和時代	索引

豫約規定 四六判特製約五百頁、總クロース裝、背金箔押函入 毎月一冊配本

申込金不要 特價一冊 二圓八十錢 送料内地十四錢

東京日本橋呉服橋 平凡社 振替東京一九六三九番

のめば體力の基となる

軀の芯から力づけば病衰體も强體になる

力士が肥る譯

力士の軀は、なぜあのやうに見事に肥つてゐるのだらうか——。固より元來體軀の偉大なるものが選ばれてなるのではあるが、それにしても、あの隆々たる筋肉、便々たる太鼓腹は、長い土俵生活の後に得られるのであつて、はじめからのものではない。

（惟）（ふ）に力士が肥滿するのは、次の如き理由によるものであらう。即ち、稽古が猛烈であれば自然呼吸は大きくなり、そのため胸廓が次第に上のはうへ擴がり、腹の空氣が稀薄になる。そこで、腹部の血液は早く心臟へ戻り早く出てくるといふことになる。つまり血行が旺盛になる。血行が旺んになれば、胃腸をはじめ內臟のはたらきが活潑になつて食物の消化吸收も完全になり、食べた物は無駄なく血肉に同化しメキメキ肥つて行く。

たゞし、如何に力士と雖も、その肉體に、はじめから胃腸が弱いとか、どこが惡いとかの病的な故障があつては、どんな猛練習を積んでも、偉大なる體格と體力を得ることはできない。

されば、力士が日頃から攝生することは、普通人の想像以上であり、殊に近來は、適當な藥物を用ひて、胃腸をはじめ內臟を丈夫にし、全身の强化をも圖つてゐる力士も多い。

双葉山とネオネオギー

双葉山關はネオネオギーをのんでゐる——左に揭げた寫眞のごとくである——といつても、べつに弊所が双葉山關にたのんで、藥のマネキンになつてもらつたわけではない。

（今）（こ）そ完全無缺型と謂はれる大力士双葉山も、嘗ては體重廿四五貫を往來し、力士としては、むしろ瘦軀のはうであつた。原因の一つは胃腸が弱いといふことにあつたらしいが、その頃、双葉山關はネオネオギーを用ひはじめたのである。

ネオネオギーによつて胃腸を强め血行を昂め、そのうへ猛稽古を積んだのでメキ〳〵丈夫になり體重も殖えた。

（以）（來）ネオネオギーだけは手離したことがないといふ。『ネオネオギーは、たしかに軀を强め、元氣をつけます。まつたく稀らしい藥です』と、過日、今や體軀堂々三十數貫となつた双葉山關は、親方中川氏同伴で弊所を訪れ謝辭を陳べられた。

（こ）（の）ネオネオギーの效果については、試してもらへば一ばん明白だから細説は省くが、のむと、まづ血液循環の作用が昂められ、體內の新陳代謝がよくなる。胃腸の工合もよくなつて食慾が增し何を食べてもとても美味しくなる。然も食べた物が無駄なく血となり肉に同化するので軀に精氣根氣が充ちてくる。軀の芯から力づけば、弱い軀は丈夫になり病氣の恢復も早められるのは當然であらう。

（從）（つ）て、胃腸衰弱者や結核の人はもちろん、その他の病氣に惱む人、體力の衰へを感ずる人、肥りたい人などには、挽回藥として、理想的な品であるから、是非一度試してみられたい。

購入の御注意

正價 三百六十四入約一月分 一圓五十錢、徳用は三圓と九圓。粉狀も同價。全國藥店にあり。但し植物ホルモン劑はネオネオギーのみ故必ず指名して購入あれ。直接注文の希望者のためにハガキで申込あれば、代金引換にて荷造並引換料共當所持で急送する。申込所は東京小石川關口町水道端二一二四 日本微生物研究所 賣所は日本橋堀留より右へ移轉す（NNeD―343）

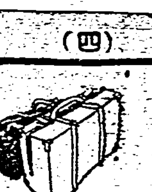

牡丹崩れず (89)

竹田敏彦 作
岩田專太郎 畫

歸らぬ人（二）

匡子は、アパートの一室で、ひたすら英二の歸りを待ち焦れてゐた。

二時半……三時……三時半……

刻々を計つて待つてゐると言つた、焦立つた時間も、とつくに出た筈だ。

匡子は、ガランと取片付けられた、何の飾りも、慰めもない、空室同然に取り纏められて、廊下に近づく足音に緊張、立つたり坐つたりしてたらう――

「今時分まで、お見えにならないのは一體何うしてゐなさるのだらう……」

匡子は、そこに纏めてあつた二つのトランクだけを頼りに、心許ない氣持を引立ててゐたが、しかし、ガラス戸に射す日脚も、次第に斜に傾くのを見ると、何か急に故障でも起きたのではないか。新しい心配が、次第に湧き上つてくるのだつた。

そのうちに、やがて四時も過ぎた。

「これは變に何か起つたに違ひない……」

さう思ふと、匡子の心は、ますます焦立つばかりだつた。

匡子が、あの、厳しい母に反いて、ここまでくるには、容易なことではなかつた。それとて生れて味はつたこともない。悲壯な覺悟が宿つてゐるのである。

お母様、厳しい私のお母様――この手紙をお讀みになる、お母様の顔を想像すると、匡子はもう心も亂れて、持つペン先も涙で見えなくなるのです。思へば過去二十年、長い〳〵イバラの道を、匡子一人の愛ゆゑに耐へて來られたお母様の大恩に反いてまで、お許しもなく、ただ一人、お母様を捨して出てゆきます、匡子は何といふ不幸な娘でせう。

でもお母様、お許しくださいまし。匡子も今、生涯の大きな岐路に立つてゐるのです。もう幾晩も、匡子は悩み、迷ひつづけたでせう。しかし、結局かうするより他に、匡子の選ぶべき道はなかつたのです。

お母様、どうぞこの上匡子のために、御心配くださいませんやうに。お母様で匡子この世に處する利害の道も心得てゐます。今にきつとよき日となり、お母様に安心して、必ず今日の不幸を

償ふやうな、いい子になつて孝行をいたします。どうぞ暫らく匡子の我儘を、大目にお許しくださいまし。この上とも御機嫌よく、何卒御大切にお暮しくださいませ……

匡子は泣き〳〵母に書き殘した手紙の文句などを思ひ出してゐると、今日まで母一人子一人で、一日も離れず暮してきた母の顔が、何か遠い世界の人のやうに思はれ、匡子は、懐かしさと、心細さに、いつしか一人で泣けさうになつてくるのだつた。

「いつそ、このままお家へ歸らうかしら……」

匡子は、腕時計をのぞいたが、早くも四時半を過ぎてゐた。

もう遅い！ 匡子は、いつも五時を二十分過ぎると必ず時を違へず歸つてくる母の時間を知つてゐた。

「ここから家へつくまでに、母さんは歸つて、机の上の、あの置き手紙を御覧になるだらう……」

手紙を母に見られたと思ふと、もう戻るにも戻れない匡子だつた。

「何うしよう？……」

匡子は一人居の苦しさに堪へられなくなつて、やがてふら〳〵部屋の方へ歩いて行つた。そして

「ちよつと、出てまゐりますから……」

管理の娘にさう言ひ殘したまま、アパートを出て、すぐ横の小公園へさまよひ込んだ。

鼠は賭事が嫌ひ

プリンストン大學心理學教室のレオ・クレスピ君が鼠に賭博本能があるかどうかといふ變つた實驗をした。他の鼠の邪魔をせずに二十一匹の鼠を籠に入れ、食物の出口を勝手に選擇させた。出口は二つあつて、一つにはいつも三つ宛ビスケットが入つてゐるが、他の一つには平生は一つしか入つてゐないで、時として六つ入つてゐる。從つてこれを選べば、損をすることもあるが、時には他の鼠の羨むやうな大儲けができる。

ところで、いつもこの大穴を狙ふのはたつた一匹よりなく、他の鼠はどれでも好きな方へ氣紛れに向ふことが判つた。いつも同じ穴を狙ふ鼠君こそ低級動物であるにもかかはらず賭博本能を有するかと思はれたが、これはその出口にきめてゐるためであつて、大穴を取りかへると、先生やはりノコノコと今までの穴へ向ふことで、やはり鼠は鼠であることを暴露してしまつたのである。

豆知識

鉛筆會社は三本の針を會社のマークにしました。建物の外側に三本の針を表示したのでいつとはなしにスリー・ニードル・ストリート（三本針通）といふ名前となり、今日ではスレッドニドル・ストリート（絲針通）として知られてゐます

×

イギリス教會の讃美歌のうちにローマン・カトリック、クエーカー、メソヂスト、プレズビテイアリアン、ユンダレゲーショナリスト、バプテスト、モラヴイアンの手で作曲されたものがあります

×

「ネルソン・タッチ」といふ有名な言葉はこの偉大な部の英雄自身が彼の士官たちのために彼の計畫とトラファルガー海戰の戰術的手段を概括した時に使つたのでした

×

オックスフォードのオール・ソウルス・コレヂは一四一五年のアジンコートの戰爭に起源を發して

しまつたのである。何故といつてそれはこの戰爭で斃れた兵たちを思ひ出すやうに二十三年後に建設されたのでした

×

ドイツはチニツコを四十萬のドイツ軍隊、一萬の秘密警察と突擊隊とで固めてゐます

海・外・短・信

スエズの御利益 イギリス政府の英船地中海航行禁止で、インド英本國間を往復する船舶はことごとく喜望峰を迂回せねばならぬこととなつたが、これによつて片道で約四千五百マイルの損をすることになる

アラスカの國調 アメリカ合衆國では今年國勢調査を施行するがアラスカの僻地には郵便制度がないので、水産局の地方局員が調査を行ふことになつた

熱帶の空氣調節 熱帶において空氣調節が人體に及ぼす效果はどんなものであらうかと近くシンガポールでテストが行はれる

ヂーゼル飛行機 ドイツの長距離飛行機中にはヂーゼル機關を具へたものが數臺ある

大陸だより

平和の陽光に浮ぶ 青島の明暗二色

氣負ふ銃後の緊張

東洋のナポリに還い春

青島神社、第一公園を始め市内各所に散在する三千本餘の櫻がパッと咲き誇つて、敷島の大和心の香も高く、異鄕の地に故郷と伝ふところ、遥い大陸の春も漸く闌となり、灰色の空の下、空つ風に閉ぢこめられてゐた邦人達は誰も彼も母國の情緒豊かに揺らぐ櫻花の下につどひ集まつて、散る一片の花辨にも愛宿を寄せる。

今や門司の延長としての青島であり、興亞への綜合據點としての青島としてその重要性は益々高く、それだけに在留邦人の間の緊張振りも凄くましいものがあり、銃後意識の強化を目指して總進を揭げてゐる。この現れは花見にも目撃され、非常時色を濃くせる毎年隊が繰られる花見姿も今年はかから見られず、花に浮かれる醉客も見られず、片隅に慎ましやかにビールの杯を傾けてゐる人の群を見るのみで、例年のやうに浮ついた賑やかさはなかつた。しかしシックリと落ちついた中に國民意識を見せる好もしい風景であつた。この花が散り初めれば若葉いよ〳〵萌立つて赤い屋根に映え東洋のナポリといはれる青島の夜は美しく膨漲期に浮び上がる。春から夏にかけて避暑を青島に旅行する人は、誰もが、なだらかな丘の起伏に沿うて建ち並ぶ、家々の赤い屋根に讃嘆する。

住宅難はここにも

時と共に勢ひ來たる青島の春も今や潮時として奔騰期を迎へて、人、人の波は始めて大規模の住宅難と共に來た、その中には大陸經營の戰士として雄々しく乗り込んで來るもの、最近は毎月二百名乃至三百名に達し、在留邦人も既に三萬を突破して益々増加の傾向を示し、各種觀察團體は踵を接し毎日の三、三聯隊を數へ、大陸の門戶としての青島は、春その自然美に惹かれ、これらの旅行者を抱擁して限りない魅力を與へる兩面を持ち、この上ない魅力をもつて接してゐる。

この勢は果然内地にも反響を呼んで、内地、青島間の航空便の可能性を高め、航路は益々實現の可能性を高め、過般來青した實業團は、春の結果は青島の發展を期待するなど、戰下第四年、種々と建設の歩を進めつつある大陸は、春と共に一層活氣を帶び、青島を中心として北支經濟の發展を約束づけられるに至り、その飛躍を期して人口は激増し、昨年春、國際的重要性を併合した青島市は面積八三三三方粁となり、正に東京の十一倍、世界最大都市となり、三百五十萬都市を目指す都市計畫も着々と進められて新住宅に新築、綜合基地として限りなき前進は揭げられるに至つた。

この春に進行する青島の惱みの種は住宅難がある。邦人の著しい進出は居住難に幾多の過渡期的現象を生んでゐるが、住宅問題は家屋の拂底と保健衞生のための新築不能とによつて深刻化しつつあるが、近く民間、華北交通等の住宅建設計畫が具體化する模樣で、これによつて或る程度は緩和されるものと見られてゐる。

海に山に青島はよいとこ

觀光都市としての春の青島は幾多の條件を備へてゐる。街の西、海岸通りに沿うた青島棧橋から海を隔て、春まはれば日本の公園として青島の名所が多く、日淸戰爭に壯烈なる戰死を遂げた勇士の霊を祀る忠魂碑、第一公園、ここは面積一萬六千坪、世界各地から集めた百七十餘種、二十三本の花卉樹木が櫻花を始めとして妍を競ひ春に美に一大樂園地の觀が深い。ここより出々たるドライヴウエイが湛山に通じオゾンの香、鼻をつく松林、アカシア林を縫うて車を驅れば新緑、軒内に薄つて快適の極、満然と湧く、更に桃、李の名所李村あり、山容水態の美を極める九水、山東耶馬溪の稱ある大嶗嶽、昔から名山として知られ、秦の始皇帝がこの山に登り、東海の彼女、蓬萊島に不老不死の靈藥を求めんと徐福を使せしめたと傳へられる、嶗山峨々たる峻には珍奇な高山植物、嶗山特有の藥草等が咲き亂れて雅趣更に深く、苗木、植物、が纏めて少ない支那の地にあつて獨り嶗山がその美を誇かせてゐる。この嶗山一帶は風光絶佳な所が多く各種の名所があり、春秋の行樂に適し、最近は嶗山山麓を迂廻する自動車道路も完成しつつあり、治安の明朗化と共に俗塵を離れたこの地に足を伸ばす人も增加し、郊外の春は賑ひを増すことであらう。

海 轟 來 る

特に今年、農林事務所では市内各所に櫻樹一萬本、その他綠化を目指して各種樹木五萬本を植付けたので、これが成長すれば青島は内地にも珍らしい櫻の名所となり、青島の夜には全市綠に蔽はれて一大美觀を呈するものと豫想され、更にその名を高めることとであらう。未だ凡てが過程にあり、春にも彩色を織込んでゐるが、大青島建設の高らかな歩みと共に春も愉しく、豪華さを深めて行くものと見られてゐる。この青島の春にある。この時季、海上に發生した一つの暗黙を發するものは海霧であり、東南風に乗つて全市を襲ひ、無氣味な濃霧はシットリと街を濡らし、地上の熱を奪つて寒冷を覺えしむ。この海霧は四月末から六月ごろまで時々來襲し、朗らかな春を暗く蔽ふもので、惡い意味での春における青島の名物の一つとなつてゐる。

―海外小話― 二人の花嫁

ナタールのグレイタウンで結婚式が擧げられたが、花嫁は二人で花婿は一人であつた。彼は四十歳の土人であつた。彼は同じ日に二人の女と土人の風習に從つて結婚した。彼は彼女たちを裁判所に連れて行つて婚姻を登錄して貰つた登記の後で花嫁は彼の自轉車に乗つて出掛けた、一方二人の花嫁は手を握り合つて彼の後からにとにとしてついて行つた

ラヂオ

朝

【六・四〇】朝の修養 ラヂオ體操
【七・〇一】朝の修養(東京) 行と信仰(二) 山口賢道
【七・二〇】朝の音樂(レコード) 管絃樂「うす闇の子供」(ダール作曲)ほのうす闇(エルコーラ作曲) ダラッペアコーデイオン管絃樂團
【七・三〇】廣東語講座(第一講) (臺北)山下昇
【八・〇〇】ニュース
【九・四五】家庭科學講座(臺北) 體操の話(三宅勝道)
【一〇・一五】家庭料理獻立(臺北)

家政女學校和服裁縫(第二)、臺南と細瓜の酢のもの 三、山芋の點湯(臺南のみ)臺南第二高等女學校教諭尾上とき

晝

【一一・〇〇】肉豚 取引 相場 (臺北)日用品小賣値段 經濟紹介事項(各局)
【一一・二〇】臨時官報ニュース
【一一・五九】正午の時報(東京)公示並肝知事項(各局)
【〇・〇五】アコーデオン獨奏…長谷川、行進曲屋根陳より永久なれ(スーザー作曲)外四曲
【〇・二〇】ニュース
【一・〇〇】ラヂオ體操
【一・四〇】ニュース
【二・〇〇】婦人の時間(東京) この頃のニュースから、飛火ひらめく歐洲の今日…柳澤健
【三・二〇】放師の時間(臺北) 公學校における國語教育について(三)臺北第一高等女學校名譽教員
【四・二〇】廣東語ニュース
【四・三〇】國技館大相撲實況(千秋樂)東京國技館より中繼 ニュース、市況以外は午後七時迄中繼す。但し午後七時前に相撲終了の場合は定時放送を行ふ
【五・三〇】ニュース
【五・五五】コドモのニュース(臺北)
【六・〇〇】子供の時間(東京) 少年講談―噓々南郷少佐(伊藤松雄作) 鈴木宮長
【六・二〇】子供の新聞(東京)
【六・二五】講演(東京) 機械化國防と國民教育…陸軍大將 吉田豐彦
【六・四五】國民歌謠(臺北) 齊唱 臺北放送クラブ、ピアノ伴奏―綿谷ユキ子、指揮―一條良一郎 一、ぐんぐん大地(臺灣放送協會選定)二、甘蔗刈りの歌(同右)
【六・五五】カレント・トピックス(東京)

夜

【七・〇〇】子供の時間(臺北)お話―小泉八雲…川平朝申
【七・二〇】ニュース
【七・三〇】國民歌謠(東京) 燃ゆる大空(陸軍省選定、佐藤惣之助作詞、山田耕筰作曲、仁木他喜雄編曲)獨唱―藤山一郎、合唱―日本放送合唱團、伴奏―東京放送管絃樂團
【七・四〇】詩吟(東京)一、松前城下作(賴杏坪作)二、桂林莊雜詠示諸生(其一其二)(廣瀬淡窓作)三、夜下墨水(服部南郭作)宮尾碧瑞
【七・五〇】浪花節(東京)太閤記―羽柴時代(五)(矢田挿雲原作)市川八百蔵
【八・三〇】時局談話(東京) これからの經濟はどうなるか…商工大臣藤原銀次郎
【九・〇〇】ラヂオ・ドラマ(東京) 流水(八鋒志郎作)加藤精一他
【九・四〇】時報(東京)
【九・四一】物價(臺北)クオヴァディス…岡田英洋、伴奏―臺北ラヂオ・オーケストラ
【一〇・〇〇】廣東語ニュース
【一〇・二〇】翻譯ニュース、新聞社提供ニュース、公示並肝知事項、局報、明日の放送番組發表(各局)

白粉ぬき化粧法

非常時にふさはしい 素肌から白く美しくする

みなしなみは女性の生命とは言ひながら、あまりこて〳〵と白粉の濃い厚化粧は、時節柄遠慮したいものです。それにお化粧料は舶來品は勿論のこと國産品も高くなつてゐる昨今、昔と違つて仇疎かには使へない品になります。そこで一層簡素な化粧法が、この際のぞましい譯ですから次にそれを申上げませう。

先づ お化粧料の節約といふ事は近代美容の原則にもかなつてゐる事で、無暗にお肌に白粉や紅をぬる事を止めて、その代り地肌の美しさを生かした清楚で而も健康的な美容法を施すやうに致しませう。それには何よりも健康に留意し、食物など氣をつけて偏食におちいらぬ様に致します。野菜など勉めて生のままいただくやうにし、特にお肌を美しくする果物などを澤山食べるのも良い事です。又マッサージ等、從來效果をみせて來た美肌法を勵行するのが第一で、同時にお肌の皮膚によく合つた榮養をあたへて、なるべく白粉の助けを借りない美しさを創るやうに致しませう。

お肌 の榮養としては比較的高價なクリームの代りにアルモンド油、オリーヴ油など使ひますと經濟的で、而も效果は少しも變りません。又化粧水は季節の野菜、果物(苹果、ぶどう、胡瓜等)の汁を直接お肌に與へるのも效果的です。而し從來地肌が黒かつたり、日焼、白粉焼などで肌色の冴えない方とか、ニキビ、脂肌でお化粧栄えのしない方などはそれ相應に地肌そのものを白く美しくするやうにお手當する事で、それには色を白く美肌にするレオン洗顔クリームの洗顔法をおすすめ致します。

レオンは美白力、殺菌力の強いコロイド硫黄と洗滌力の強い皮膚榮養料とを巧に結びつけた科學的洗顔料ですから、朝夕の洗顔時、入浴時の二回位軽く泡だてて洗顔されるだけで、次の實驗談にも見えます通り地肌そのものから色白く、汚れのない美肌を創りますから、白粉もうすくてすみますし、眉や唇などを部分〳〵強調してお化粧なされば、理想的な非常時化粧が出來上ります。

惱みの色黒い顔が 肌目細かな色白肌

群馬縣柏川村 中田咲子

醜い色黒顔の私が、御商會のレオン洗顔クリームを使用するやうになりましてから、日増に色も白く肌目も細かに艶々として參りました。使用後わづか二ケ月餘りの日數でこんなにまで變つたのかと思ひ、朝に夕に鏡に向ふ度に嬉しくてたまりません。ながい間の惱みもいつしか消え去りまして、今では心持ちまでほがらかになり、こんな嬉しいことはありません。これもみな御商會のレオン洗顔クリームのたまものと感謝して居ります。厚く御禮申上げます。これからもずつと愛用してゆきたいと思つて居ります。

ニキビと吹出物が 痕なく消えて美しく

鹿兒島縣國分町 西田勇太郎

拜啓 御商會の皆様御變りはございませんかお伺ひ申します。先日のレオン洗顔クリームは正に屆きましたから御安心下さい。僕はレオンは今回で三度目ですが、お陰様で、あれほどひどかつたニキビと吹出物が次第〳〵に薄らいで、今では少しも痕跡なく消え去らうとして居ります。こんな嬉しいことはありません。今後もずつと愛用して行かうと思つて居りますからよろしく御願ひ致します。僕は友人などにもすすめて居ります。先は御商會々益繁榮を御知らせいたします。左様なら。

(講評) 硫黄は昔から美白力及び殺菌作用が強いので皮膚病藥や其他種々の方面に應用されてゐますが、更に之が微粒のコロイド状態となりますと、效力は數倍となり、且つ公然刺戟作用がなくなりますので、これを以て洗顔しますと、汗孔や毛孔より皮下に浸透して、皮膚の底からたぎる色素を消白、減少したり皮膚面を滑潤にする作用を發揮する事になります。

これは丁度人並以上色の黒い方や皮膚面にニキビ、吹出物及び小皺等色々の醜いものが出來てゐる方々が、極く少量ではあるがコロイド硫黄を含んでゐる硫黄温泉に暴浴に浴つて居りますと、必ずスベ〳〵した美白な肌になるのと同じ理由です。最近更にこの極めて保存に困難なコロイド硫黄を多量に特殊皮膚榮養料と配合した唯一の洗顔料、レオン洗顔クリームを使ひますと前掲の二氏の如く醜顔なお手當のうちに一時の日數は勿論、色黒、脂顔、ニキビ其他白粉焼や小皺の肌を次第にピチ〳〵と艶々つた美肌につくつて參ります。

「レオン洗顔クリーム」は東京市神田區小川町一丁目 株式會社レオン商會（振替口座・東京八八一番）から發賣されてゐますがなるべく製造したばかりの效力の強い製品を差上げたいと云ふ趣意から、直接御註文の他は全國の百貨店及び有名藥店、化粧品店にて販賣して居ります。

定價は普通版・一圓五十錢・徳用新型・一圓六十錢（送料各々内地十錢・海外四十二錢）です。

尚代金引換の御註文はハガキで發賣元へ御申込になれば内地に限り取扱ひます。

保健標語

その日の疲れはその日になほせ

★五月★

日	月	火	水	木	金	土
			1	2	3	4
5	6	7	8	9	10	11
12	13	14	15	16	17	18
19	20	21	22	23	24	25
26	27	28	29	30	31	

●疲れの恢復に………

明日も元氣で過す爲 今日の疲れは今日なほしませう それには純良葡萄酒――赤玉ポートワインを飲みませう これは胃腸に消化の負擔を與へず容易に吸收されて精力となる榮養素――葡萄糖・果糖を豐富に含んでゐるので疲れの恢復には即効があります

赤玉ポートワイン

水虫 二八

ベルゼムは南洋産の植物から抽出した特效藥で頑固な水虫・田虫やしらくも・いんきん等も泌みず痛まずに強い殺菌力で病源を根絶す

ベルゼム 最新皮膚病治療劑

本舗 寶製藥株式會社 銀座の東京

ビタミン綜合滋養劑 ハリブマルト HALIBUMALT 效果 本位

競争馬の觀方 一册一、二〇 送一〇 發賣所 臺日商事課

母乳のやうな・ナコちやん
キノミール

母乳の足りない方に 赤ちやんに與へて下さい 調製にお育てします
和光堂

純植物性油を原料としたし
高級化粧石鹼
資生堂 エフシーアルソープ
專賣特許 第一三〇〇八三號 第一〇一四二三號

一度、使つてみてください……
どんなに垢ぬけたお化粧ができるかお解りになります
上澄液に特殊な美容成分を配合した進歩的な水白粉！
ウテナ 別製 水白粉
國産最高品

仁丹

恐るべき惡疫の流行に對してはまづ胃腸を丈夫にし榮養を充分にし病菌に對する抵抗力の強化を計ることが肝要

仁丹は胃腸の機能を健全にする一方、強盛な抗菌力を賦與するから、惡疫の豫防には是非！仁丹が必要！

消化と毒けし 仁丹

賴母し臺灣學徒
勅語奉戴記念日に 各地で堂々勢揃ひ

臺中 【臺中電話】靑少年に賜はりたる勅語奉戴日の二十二日臺中市では午前十時州廳前廣場にて... [illegible]

嘉義 【嘉義電話】靑少年學徒に賜はつた勅語奉戴一周年記念日を迎へた嘉義市では二十二日午前九時より市内各中學、高女、小... [illegible]

臺南 【臺南電話】靑少年學徒に賜はりたる勅語奉戴日に際る二十二日臺南市では... [illegible]

高雄 【高雄電話】高雄市に於ける二十二日の靑少年學徒に賜はりたる勅語奉戴記念式は雨天の爲め分列式を取止め各學校に於て夫々記念式を擧行した

四萬石大增產
改良可能二千六百甲に上る
高雄州米穀增產計畫

【高雄電話】高雄州では米穀增産計畫を樹立し目下着々と同州下... [illegible]

國語の家庭談會

[illegible]

東港郡校長會議

【東港電話】高雄州東港郡では二十一日午前十時より... [illegible]
一、經營教育基本調査に關する件
二、社會教化に關する件

臺中州下の

物價約三割騰貴
代用食料の調整要望

【臺中電話】九・一八の價格停止令實施以來臺中州下に於ける物價指數は市郡部に依り多少異つてゐるが... [illegible]

物價委員打合せ

【臺中電話】臺中州物價委員會... [illegible]

新入學奉告祭

【潮州電話】高雄州潮州郡では二十一日午前十時より潮州神社に於て... [illegible] 本年度新入學兒童奉告祭を擧行した

書道展入選

【東港電話】東京に於て開催された興亞書道展へ東港郡林邊... [illegible]

陸稻は大豐作
嘉義郡山手方面に獎勵

【嘉義電話】生產擴充に全島的活躍を續けてゐる嘉義郡では郡當局の奬勵を以て山手方面の陸稻栽培に乘り出したことは既報の通りであるが其の結果現在の栽付面積は... [illegible]

築港擴張 祝賀會
六月中旬開催

【花蓮港電話】花蓮港築港第一期擴張工事は總工費五百萬圓、五箇年の繼續として本年度から實施を見るに至つたので花蓮港市においては... [illegible]

家庭防空群を 宜蘭で結成
二十七日に擧式

【宜蘭電話】宜蘭街では二十二日午後二時から公會堂に防空委員部落會長... [illegible]

東部鄉軍役員會

【宜蘭電話】臺北州東部鄉軍分會では廿六日午後一時から宜蘭神社に於て役員會を開催し本年度行事等につき打合せを行ふ

澎湖物價委員會

【馬公電話】澎湖廳では二十日午前十時から廳會議室で各委員出席の下に物價委員會を開いた

保健部落を表彰

【斗六電話】臺中州北斗郡では... [illegible]

改姓座談會

【中壢電話】中壢郡では... [illegible]

傳達式

【高雄電話】高雄州では二十二日午前九時半より州會議室に於て... [illegible]

餅屋大喜び
營業米が配給さる

【臺南電話】今迄お米の配給に與らなかつた餅屋さんにも愈々二十一日から營業用のお米が配給されることとなり... [illegible]

臺南庶務課長會議

【臺南電話】臺南州では二十五、六の兩日會議室に... [illegible]

闇取引に鐵槌
"呑舟の魚"も逃さぬと
東石郡で統制令堅持

【朴子電話】東石郡經濟警察では... [illegible]

東京行き直航船有望
"來年を待たず優秀船あり次第"
當局も高雄代表に口約

【高雄電話】帝國南方進出の基地高雄より帝國心臟部東京芝浦港への直航する定期船の配備の實現は... [illegible]

▲……石楠花が満開……▼ [illegible]【寫眞は石楠花】

棉花を獎勵

【花蓮港電話】花蓮港廳では... [illegible]

奥田知事出府

[illegible]

僞記者ご用

[illegible]

恐ろしい天然痘
北門庄で又復發生

【臺南電話】既報、二十日突如北門郡北門庄... [illegible]

北斗勵聲會組織

[illegible]

臺南歌謠公募

[illegible]

防諜、防犯展終る
觀覽者十萬を突破

【臺中電話】臺中州主催防諜防犯展覽會は去る十七日... [illegible]

新竹 果菜卸市が獨立
六月一日から店開き

【新竹電話】六萬の市民を擁して... [illegible]

玉里衛生組合總會

[illegible]

南師東石同窓會

[illegible]

萬巒家視察

[illegible]

郡民の三分の一は 未だ河水を常用
羅東で掘拔井戶獎勵

【羅東電話】羅東郡では... [illegible]

姓名變更座談會

[illegible]

二重埔公學保護者會

[illegible]

產組朝化の好時機
總會を前に郡民は期待

【中壢電話】中壢郡下に於ける... [illegible]

東港突堤で對問校

[illegible]

愛國獻金竹筒

[illegible]

北斗警官異動

[illegible]

臺東浮浪者收容所
警務局直轄に移管か

[illegible]

防衛團改組
家庭防空群設置に備ふ

【嘉義電話】嘉義市でも家庭防空群を設置する... [illegible]

防犯普及映畫

[illegible]

チフス蔓延
三名の新患者を出す

【高雄電話】既に本年に入り... [illegible]

朝日製粉創立

[illegible]

養父が仇討

[illegible]

人事

[illegible]

映畫俳優 志願者 手引書
關東自由契約映畫俳優協會出版部

臺灣方面 太陽燈
特約店
日歐商會

どんな慢性難病でも 胃腸病や神經痛でも
家庭で 臨時治療
電氣研究所

毛生液 はげ拔毛うす毛の人試みよ
山崎愛國堂

大阪 製圖學校 通信教授

東京無線技術學校 校長 井上一次

東京 銀座 電氣熔接學校

近代的美粧料「ノニイ」新荷着
臺北市榮町 臺日運動用品部

結核に 直達短期治療の成功 燐脂體特異テルペン合成劑 直達新劑 ダイレクト
菌の直達撲滅を! 自覺症の好轉を!! 神經系の賦活を!! 抵抗活力の賦與を!!
肺結核 肋膜炎 腸結核 腎臟結核 痔瘻 肺尖加答兒 カリエス 肺門淋巴腺 腺病虛弱質
贈呈 文献 博士說明書
代理店 三輪養元堂 發賣元 明隣商會研究部

頭痛には ノバポン錠 に限ります
❶効めが速い…… ❷後害がない…… ❸服み易い……
大阪・東京 田邊商店

嘉なかだち
てんかん「ヒキツケに」再發防止法

臺灣に於ける皇民化運動

小山寛二

二

よく人々は「臺灣四十年にして云々」といふ。併し四十年の歳月は短く淺い。どんな偉大な民族でも、どんな偉大な國家でも、たつた四十年や五十年で、完全な植民地統治をやりとげた例は、世界史上に絶無なのだから、臺灣に國語の普及が徹底してゐないのに少しも不思議はない。そして實際日本語といふものは、遺憾ながら非常にむづかしいものでもあるし、過去に何の努力を積みつけてゐないのだ。

けれども、その國語普及運動のさなかで、本島人の代表者が、公式の演説を述べるのに、國語を使はないことは、なにかしら後あぢのわるいものが殘る。そこで私はいろいろな人にこの問題を質問してみると、面白い二つの解答を得た。すなはち、その一つは、許氏は長い間、内臺一體のために熱誠を以て盡してゐたが、ひところ、臺灣自治運動の波にのつて、妖しき思想が跳梁し、許氏はその思想を抱く者たちから、阿諛諂佞の露物のごとくこきおろされ、夏の夜など、彼の邸の前を流るる淡水河の凉み舟からは、雨のやうな罵言と石とがとんだことさへあるだから、許氏としても、恐らくさうした一部の人氣に氣がねをして國語の使用をしなかつたのではあるまいか、彼は貴族院議員でもあるし、國語を操ることの出來ぬわけはないと、さういふ説と――いやさうではない、許氏は國語は使へるが、至極不器用で、下手なのだ。で彼としては、宮殿下に謁し奉り恐懼感激の餘り、下手な國語を使つて、萬一不敬の過失をおかしてはならぬといふ、大事をとつた心がけから、敢て臺灣語をつかつたのであらう。といふ説とである。

いづれが正しい解釋であるか、私にはわからなかつたし、今でもわからないが、とに角、あの場合總督府が、何の説明もなしに、許氏の通譯つき臺灣語を許したことは、國語普及運動の徹底をみづから阻んだやうな傾きが窺取され、少々まづかつたやうに思ふ。

とに角、それはそれとして、私が痛感したのは、單なる國語普及運動にすらも、このやうな障礙がある。まして況んや、皇民化運動においてをや、といふことであつた。

最初にのべたやうな、表面的な事がらだけを見て、内臺融和はうまく行はれてゐると判ずるならば問題は至極簡單であるが、それがさうはいかぬところに、皇民化運動の必要がおこる。

三

皇民化運動なる言葉が、いつ、誰によつて提唱されたかは、私はしらない。そして、私のしらべた範圍内では、それは事變發生ごろから總督府が一般的に用ひ出した言葉であるやうだ。

昭和十四年版の總督府發行「臺灣事情」を見ると「社會教育」の部の「國民精神總動員」の項に

――本島に於ける國民精神總動員運動は、肇國精神の宣揚、日本精神の顯揚を基調として……（中略）國民的教養の向上に依り、皇民化の徹底を圖るを以て之が大綱と定め……（後略）――云々とある。

またその前の第二節「本島社會教育の現狀」には、

――本島の社會教育は、以上の如く極めて健實なる發達を致し、皇民的意識は著しく昂揚されたとは云ふものの現在國語解をする者約二百五十六萬八千餘人、即ち四八・七四%に過ぎず、殘餘の三百萬餘人は、依然として國民的に何等の教養を受けてゐない現狀にある。併し乍ら、本島皇民化の原動力とも稱すべき大衆青年の教育の現狀を見るに、現在八十萬人中、青年團に於て教育を受けつつあるものは約四十萬人、國語講習所に於て教育を受けつつあるもの約四十餘萬人であり、施設は大體普及せられたると看らるべく將來は鋭意内容の充實、強化に邁進すべきである――

と記され、此處にも、皇民化の字句が使用されてゐる。

而して、これによつて考ふれば皇民化運動なるものの概念は、都會にはつきりしてくる。すなはち、臺灣においては、一切の教育教化の運動は、明治二十八年、芝山巖に國語傳習所が設けられて以來、ことごとく、國語普及を基本として發達してきたのであるが、更にその線を強化し擴大し、日本精神の根本命題に溯つて、教育教化の目的を把握したのが、皇民化運動なのである。言ひ換ふれば「本島の九割五分を占める本島人に對し日本國民としての資質の向上と、社會の進歩改善を圖るを主なる目的」（同誌社會教育の目的より引照）とする、國民精神の涵養だとか、國語の普及だとか、陋習の除去だとか、公民的精神の養成だとかは、皇民化運動といふ大きな流れを形成するための手段であり運動であるのだ。

更に、語をすすめて言ふなら、從來、漠然と、日本國民たれと訴へてゐた本島人に對して、今度は明確に、具體的に、スメラギの民たれ、一天の大君のミタカラたれと訴へるのが、皇民化運動の本義である。

私は、總督府の教育當局が、ここまで積極的に高く、深く、進んできたのを、時勢の力とはいひながら、敬意を拂はざるを得ない。しかも、皇民化なる語を選んだのは、實に適切であり、立派である。スメラギは、至仁至愛、至公至平恩德八方に洽き、日本人の絶對信仰の對象であつて、これを仰がざるものは日本人でなく、これを識らざるものは日本人ではない。

この廣大無邊のスメラギのみ光りの中に攝取せむとする意識のもとに、臺灣の本島人教化運動が再編成されたことは、何としても、よろこばしい限りなのだ。

教會堂附近

風木雲太郎

色褪せて開かない芙蓉露
教會堂から流れるオルガンの音に
小孩達の小さい口々に唱和する讚美歌
けれども天使達は
空の上の神への讚歌
小孩達の傍へ降りて來ない
地上から立ち昇る硝煙と流血のにほひに
雲の上で天使達の素足は顫へてゐる
破れた窓から小孩達は顔を出し
堂々と鳴る銃聲　響く軍靴

入城する日本兵を不思議さうに
凝視る小孩達を　隊列の　後尾から
小馬に乘つた小犬がキョトンと見てゐる
砲彈の炸裂に泣く
オルガンの音が流れ小孩達の聲が聞える
南昌北口　教會堂附近
あくどい抗日標語は消され
新しい明日へ
日本の色が街を化粧してゆく。

"ひげ"を語る

文學士　大槻誠

先日ある娯樂雜誌を見てゐたら髭むくの大男を細君が剃刀を片手に追ひかけ廻してゐる漫畫があつた。歸還勇士が大陸土産の自慢の髭を、どうでも今日は剃らせようといふのらしい。「夫婦喧嘩ぢやございませんのよ」といふ説明があつた。

髭は大陸へ行かなくても生える都會人は大概毎日剃つてゐるからある程度以上には伸びないが、大陸の男はいはゆる「大陸髭」を生やす餘裕を備へてゐるのである。便宜上、又體面上、伸ばさないとにしてゐるにすぎない。

原則として髭から口の周圍にかけて男性たるものはみな髭をもつてゐる。正に男性の象徴であるがそれだけ男は女より猿に近いのかも知れない。

しかし昔はひげを神聖とした時代がある。エデンの園の圖をみるとわかるが、人類の祖アダムは豐かな髭をもつてゐたといふ傳説から、ユダヤ人は髭を神の賜ものとして尊重し、若しひとの髭を逆にふれると、それは身體の不法侵害行爲として罰せられる掟があつた。

アングロサクソン民族の間にも他人の髭を害したものには損害賠償金を支拂はせ、ロシア民族、アイヌ民族などにも類似の掟があつた。又アイヌ民族は強姦罪に對する罰として髭を截除する風習もあつた。仲間はづれにされてしまふわけである。

我國でも同樣の掟のあつたことは、須佐之男命の傳説で明かである。本來我國では髭を尊び、自然のままに生やし放題にしてゐたもので、それがやまうたのは唐の文化を吸收した平安朝以來のことである。

從來の「[illegible]」にも……男の髭を剃ることは男風盛となりて居を作り淨化せし頃よりのことなるべし―と記してゐる。一ノ谷の熊谷次郎直實や五條の橋の牛若丸をみればこの邊の消息が容易に理解されよう。

しかしこれは公卿階級やそれを眞似たものだけの話で武士は依然髭を尊び、ないものを恥しむ風習があつた。そして、この傾向は德川の中期まで榮えたが元祿時代に至つて一變し、野暮な髭は依然排斥されてしまつたのである。

ところが明治以來、洋風が入ると共に髭も復活し、その後興々盛衰はあつたが、髭の傾向は少しもなく今日に至つてゐる。ひげも歴史的にみるとなかなか面白いものである。

臺日歌壇

安成二郎選

臺北　廣中シゲ
玉葱と玉菜と芋をおきならべ料理の本を吾は見てをり
いら立てる心をひたに抑へつつ厨に立てば涙おつるも

彰化　鶴岡秀子
めぐり逢ふ日のあれかしとひたすらに祈りつづけて今日も暮れゆく
寢足らひて目さめたのしもさ庭べにつばらに咲ける豌豆の花
いたづきの君の便りは吾が歌を心にかけて批評たまひぬ
窓近き椋の大木を伐りし夜はふくいくとして香の匂ひける
夢に見る君に素直によりゆきぬとのあかつきの目さめ佗びしき
吾が胸に笑顔をよする幼兒は吾子ならねども愛しかりけり

臺北　王郎氏明珠
大いなる御代にとほぎて我が庭に記念の樹々を植ゑにけるかも
折にふれ幼く失せしいとし兒のうつし繪見れば涙こぼるる

淡水　栗秋苑
（嫁ぐ日迄に）
苦しみを苦しみとせず尊かる試練と常に君はのたまふ
かずかずのよき思ひ出を我が胸に殘し給へる君は嫁きます
三日月の消えゆふべを旅行きつやさしき人を思ほゆるかも

批評と紹介

改題南方民俗　南方土俗學會から出てゐた「南方土俗」は今度「南方民俗」と改題され内容を擴大すると共に新鮮味を帶て第六號一、二合併號が出た。南支文化福建省と日本、八重山の民謠古謠、八重山の種利祭、高雄地方の新石器時代遺跡・泉州發見の唐代古墳、閩の淵門攷察と日本人など、興味津々たる各家の研究を掲げてゐる（定價一圓二十錢臺北市榮町小塚本店内南方民族發行所）

獨軍の硝烟下に可憐な小便小僧の姿

硝子の國ベルギーを語る

ベルギーと言へばマヌケン・ピスとワーテルローの名がすぐ思ひ浮かべられます、それほどこのマヌケン・ピス＝小便小僧は世界的です

ブルッセル市の中心にグランプラッスと言ふ廣小路があつて、その傍にあるのが市の誇る市廳、ゴチック風の建物で十五世紀から十九世紀に亙つて建築されたもので向ひ合つて建つマイソン・ド・ロワ（王の家）と共にその古色蒼然たる威容は中世紀の趣があるのです

この市役所の側にあるマヌケンピスとその蠻賤な姿に世界の人氣を背負つてゐるものです、裸體の小兒が無心に放尿してゐる銅像の一像でブルッセルで一番古い市民を代表してゐると言はれ、幾多の傳説を持つてゐるのです、昔、外敵の侵入のあつたときベルギー軍は旗色惡く幼君を樹上に匿して戰つてゐたが、戰線が長びいたので幼君は樹上から小便をされた、これを見た味方の軍隊は思はず噴き出して威勢大に上がり一擧にして敵軍を打破つたときの姿であるとも言はれてゐます

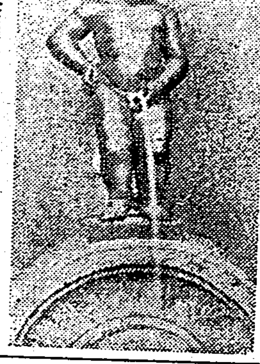

曾つて何れかへ盗み去られたことがありましたが何時の間にか故郷恋しく又もとの所へ戻つて來て今でも相變らずその可憐な小僧は氣持よささうに年中小便をしてゐるのです

この像には色々の場合に各國から贈られる習はしになつてゐますが、日本でも前大使平和克殿の後はるばるとこの小兒に敬意を表して純日本式の服を贈つたことがあります

ベルギーほど歴史的に悲痛な國もありますまい、その歴史を顧みれば一八一四年オランダに併合され後一八三〇年獨立を宣言し一八三九年ロンドン條約によつて永世中立國となつたが一九一四年の歐洲大戰に際つて現實の侵略によつて百年の夢は破られました、今又第二次世界大戰起るに及び再び獨軍の蹂躙下に降るとは小國の悲しい運命か

然しベルギーが歴史上日本の小學校の兒童にまで知られてゐるのはワーテルローの名によつてであります、一八一五年六月歐洲を席捲した大ナポレオンの夢が永久に破れた史蹟です、今ワーテルローの獅子として有名な大獅子像は百五十尺の丘の上に立つてフランスの方を凝視してゐるのです、歐洲大戰にはさしもに蹂躙された獨逸から此の獅子の向きをかへて獨逸を睨めさせようとしたこともありましたがそれは遂に終つたのです

面積は一萬一千七百平方哩のベルギーは小國ながら人口八百七十萬を有し人口密度は世界屈指で、工業が發達し鑛業及硝子工業は殊に盛んです、硝子は實にベルギー工業の寶とも云はれ戰前までは吾が國へも盛んに輸入されてゐました【寫眞はマヌケンピス】

婦人俱樂部

三大附録つき　六月號

賣切れぬ中お早く書店へ…

夏の婦人子供服の作り方

新型服　更生服

第一別冊附録

一流洋裁大家が苦心考案の新型ぞろひ　今夏の流行服は斷然この附録から！

古い和服を更生した實用型や今夏流行の上品な新型澤山　作り方が簡單で誰にも出來るのが特長！

男女兒用、男女小學生用、女學生用、婦人用、家庭着、外出着など豐富に發表！全部實驗ずみの親切な裁ち方、縫ひ方の詳しい圖解と説明つきで洋裁の心得のない方にも容易に造れる。この夏のお家族皆樣のお洋服はゼヒこの附録でお裁ち下さい

②別刷附録　夏の婦人子供服の實物大型紙

男女子供物から女學生、婦人物まで上品で實用向の新型洋服十七種の實物大型紙

この型紙さへあれば御希望の新型洋服がミシンなしでも立派につくれるので各家庭で引張り凧の評判。ゼヒお早く。

③別册附録　金をかけずに病氣が治せる　本草綱目治病寶典

日常手に入り易い草根、木皮の類でこんなに色々な病氣が治せる！西洋藥掃底と高價の現在、藥の自給自足を目指して完成した國策附録、早速お試しを…

特別口繪　御通學姿の皇太子樣　濱地清松謹畫

色刷口繪　勤勞讃歌

▲英靈を祀る夜の感激を語るアナウンサーの座談會

▲蓮沼門三先生をかこんで惱める妻の相談會

新物價對策と家計の修正對談會　榊原平八氏　氏家壽子女史

良人讀本　妻は良人を如何に理解すべきか　醫學博士　式場隆三郎

一萬圓つくる三つの道　益田金六

哀傷を越えて立上つた靖國の妻の手記

清貧の中から輝く四博士大槻兄弟出世競爭物語

勤勞の習慣をつける子供の導き方　赤井米吉

◎知らぬと笑はれる電話の上手なかけ方　山田忍三

◎手輕に出來る榮養建國パンの作り方　金子竹松

◎砂糖自給にもよい副業蜜蜂の飼ひ方　大政照子

◎驚く程髮を美しくする漢方美髮法秘訣　マヤ・片岡

◎赤ちゃんの口、鼻、耳の衞生について　田村均

▲腎臟病の食餌療法の献立發表　芦澤千代

▲うはりを家庭で治した經驗

時事問題早わかり　岡村二一

法話　母心無限　友松圓諦

神前に額く感激の人々

興亞家庭明朗會議

家庭重寶セクション

古典名文鑑賞　枕草紙の巻　片岡鐵兵

支那新政府成立の祝賀式に參列の記　菊池寛

特輯　わが家自慢の六月の榮養經濟料理

特輯　普通洗濯の四、五倍も生地が永持する山下式洗濯法と家庭クリーニングの仕方

山下式洗濯法で有名な山下榮三先生御指導の特輯頁。家庭婦人の惱みの種たるス・フもこの方法で洗へば驚く程永持する！下洗ひの仕方、本洗ひの仕方、すすぎ方、しぼり方、干し方等々其他一切を一々寫眞入りで分りよく説明。藥品も材料も要らずスグ實行出來ます

南支出征歸還報告　中野實

感激讀物　石と兵隊　火野葦平

水野草庵子

化の皮をはがれた話

(評判小説)　生産化粧　竹田敏彥

◎日本一面白い小説欄！

現代小説　妻の天國　菊池寛

現代小説　愛染椿　川口松太郎

感激小説　父なきあと　大原氏作

現代小説　幾山河　武田麟太郎

時代小説　彩情記　吉川英治

爆笑讀切　社内結婚　鹿島孝二

◆名士感話集　◆笑話傑作集　◆美談逸話の泉

三大附録つき定價七十錢　全國書店にあり　東京小石川　大日本雄辯會講談社發行　振替東京三九三〇

陸軍關係工員にも秋の農繁期に休暇
農村勞力の供出に協力

【東京二十二日發同盟】戰時下食糧增産に就いて重大關心を持つてゐる陸軍では農家出身の下士官、兵に對し農繁休暇を與へると云ふ新制度を設けたが、今回更にこの制度を擴張して廣く陸軍關係の作業廳工員一般にも認めることになり二十二日陸軍省から夫々關係作業廳に對し通牒を發した、この制度は農家出身の工員で家族の農作業に[illegible]或は入營又は病氣等止むを得ない事情で本人が歸郷しなければ農作上非常に困ると認められるものに對し支障ない限り春、秋の農繁期に夫々十日以内の休暇を與へて歸郷させると云ふもので[illegible]

の休暇は原則として[illegible]のて[illegible]その他の[illegible]の目的の外に[illegible]勞力の供出[illegible]の效果あるものと期待してゐる

[illegible]

船腹不足の際に勿體ない此實績
基隆神戸間直航船の貨客數

【基隆電話】總督府では內臺航路における旅客貨物緩和のため、さきに基隆、神戸間直航の附屬航路を設定して現在かつて南米移民船であつた商船マニラ丸が第一船としてこの附屬線に就航し既に就航以來はや四回の航海を終へ第五回目として二十三日基隆に入港するが、この約一萬トン級のマニラ丸が內臺附屬船に就航してどれ程の貨客を輸送したかを見るに

△貨物に於て

	基隆揚	基隆積
第一次航	一、[illegible]噸	二[illegible]噸
第二次航	[illegible]	[illegible]
第三次航	[illegible]	[illegible]
第四次航	[illegible]	[illegible]

△旅客に於て

	基隆下船	同乘船
第一次航	[illegible]人	[illegible]人
第二次航	[illegible]	[illegible]
第三次航	[illegible]	[illegible]
第四次航	[illegible]	[illegible]

右のやうな數字を示してゐる、而してマニラ丸の貨客輸送能力は△貨物約一萬噸△船客定員三五八人であつて、この能力に對する過ぐる四回の實際輸送量を比較すれば貨客ともにお話にならない程の貧弱しか擧げてゐないわけで、さながら某航路の船が空船同樣の狀態て往復してゐる如き觀を呈しそれにより船會社では同船の一航海毎に約二萬五千圓の赤字を出してゐるといはれてゐる、尙この附屬線には商船のマニラ丸に對して郵船でも丹後丸（七千トン）を配船することになつてをり、しかもマニラ丸の實績が斯くの如きものであるとすれば船會社の損害は論外として幾何かの旅客輸送の緩和をもたらすこととなから國家的に觀てこの戰時下における物動計畫に反するもの[illegible]甚だしき矛盾を呈するのではなからうかと懸念される

ルーヴアン地方の近代戰の慘狀
A・P伯林支局長の從軍記

【ニューヨーク二十一日發同盟】エー・ピー・ベルリン支局長ルイス・ロックナー氏はヒトラー總統の[illegible]に依りベルギー中部ルーヴアン方面の戰線視察に赴いたが二十一日エー・ピー本社に宛て近代戰の慘禍を目の當りに見せる左の如き從軍記を寄せた

ルーヴアンは十四世紀以來の古都フランダース地方の織物業の中心として名高くまた有名な大學の所在地であるがこの文化も兩軍の砲彈を受けてその面影を偲ぶよすがもなく四萬二千の市民は殆ど全部住み馴れた街を棄て今は全くの廢墟と化してゐる、町外れでは祖母から孫に至るまで[illegible]家族連れが[illegible]で[illegible]一[illegible]て[illegible]行くのも見た[illegible]

慘禍が再び　繰返された[illegible]住民は誰一人火事が何處から起つたのか知らないが各街は忽ち焔の海と化し昨日記者等が通つたときは地下室からまだ煙が立ち上つてゐたものである

それが今日[illegible]再びルーヴアンを通つて見ると[illegible]が[illegible]てゐる[illegible]で泣いてゐる者、茫然と佇んで[illegible]

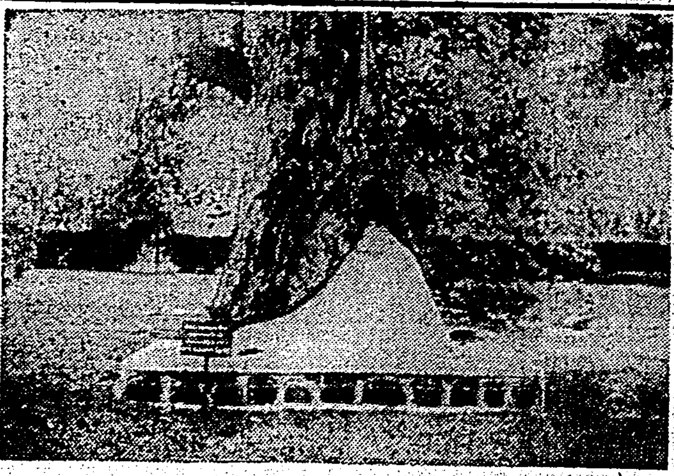

基隆市郡の檢査終了

【基隆電話】基隆市に於ける徵兵檢査は去る二十日から三日間市役所三階會議室に於て[illegible]大佐に依つて基隆市、郡、[illegible]の各壯丁に對して執行されたが二十二日午後三時[illegible]全壯丁の檢査を終了した

賞與金の一部は國債又は債券で
大藏省から全國に通牒

【東京二十二日發同盟】サラリーマンに待ち遠しいボーナス季節も迫つて來たので大藏省では慣例の“賞與の一部は國債または貯蓄債券で”の運動を全國的に起すことになり二十一日地方財務[illegible]大藏省が昭和十三年末以來既に三回に亘つて實施した[illegible]以上、同[illegible]圓以下は[illegible]割以上、同[illegible]圓以上は一割五分以上、同[illegible]以下は二割[illegible]を國債とすることと[illegible]

[illegible]

多彩な催しもの
基隆市の海軍記念日行事

【基隆電話】來る二十七日は海軍記念日[illegible]

早くも成立一周年
記念式典を擧行
青年團女青年團　海口に威を張る

和平、反共、建國の大旆をかざし[illegible]

活潑　なる活動を展開して[illegible]

存在　となつてゐるのであ[illegible]

海口　[illegible]

日の丸印カーボン紙

高千穗丸入港

【基隆電話】高千穗丸は二十二日午後三時基隆に入港した[illegible]

面妖な十圓紙幣

[illegible]

八百五十圓が忽然と消滅
寢臺下の空罐から

[illegible]

空閑地の活用法
小公學校長に呼びかける

戰時下における食糧增産のため土地の利用を有效ならしめ寸地尺土の休閑地のない樣に空閑地、荒蕪地活用運動の實行は臺北市より先同市民に呼びかけたが臺北市では[illegible]

行かない。[illegible]ないので、いよいよ市內小公學校によびかけ兒童の手に依つてこの空閑地に[illegible]

[illegible]

東部の電力統制
花蓮港電力增資を決定
臺東、開山兩電氣を買收

【花蓮港電話】交通局では今回全島に於ける電力統制の根本方針として西部並に西部の二本建として西部は臺灣電力、東部は東臺灣電力に[illegible]

[illegible]

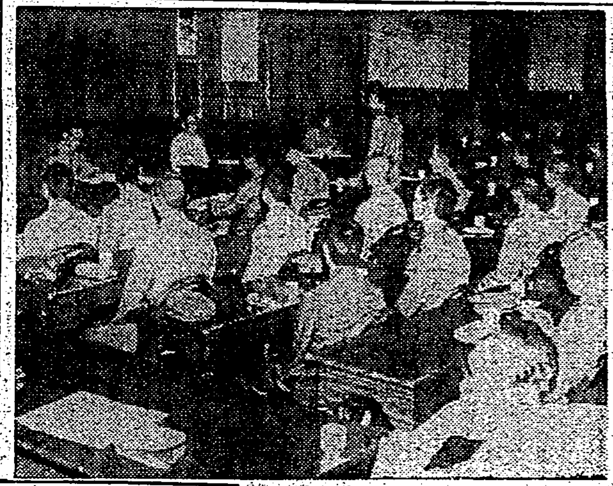

內地見學の感激
高砂族青年團の座談會

[illegible]

◇…大楠公を　偲びて[illegible]

◇…皇大神宮　に詣でては[illegible]

◇…皇國日本　の姿として[illegible]

（記事は高砂族青年團の座談會）

知事の巡査直後に
市尹郡守署長會議

【新竹電話】[illegible]

立教再び勝
帝大に十對零で

【東京二十二日發同盟】六大學野球[illegible]

立敎	2 0 2 2 2 0 0 2 0	10
帝大	0 0 0 0 0 0 0 0 0	0

慶應の連勝
法政を六對三に

【東京二十二日發同盟】[illegible]

慶應	0 0 2 0 1 0 3 0 0	6
法政	0 0 0 0 0 0 1 0 2	3

定期航空

[illegible]

けふの天氣

△臺北地方　南東の和風晴一時雨
△北部地方　南東の和風晴一時曇
△昨日の溫度　最高 二六・七度（正午）　最低 一九・九度（午前六時）

給仕募集

臺灣放送協會事務所

企業農産物と土民の農作物
蘭領印度の植物資源（2）

臺灣總督府技師　佐々木舜一

[illegible]

家庭の秘密
前篇　離れ行く心
都新聞連載　大佛次郎の名作
眞山くみ子　新田實　美浦平八郎　逢初夢子
照る日くもる日
廿三日封切　芳乃館

本日より大公開　東寶直營　國際館　電話二一五〇番
嫁ぐ日まで
原節子・矢口陽子主演　島津保次郎演出青春譜
今週觀覽料八〇錢

臺北中の全女性に捧ぐ！この機會を見逃すなかれ！

格子なき牢獄
PRISON SANS BARREAUX
佛A・C・E・超大作
映畫藝術が生んだ世紀の少女
コリンヌ・リュシエール主演　レオニード・モギイ監督
公開一般　お待ち兼ね

破格料金六〇錢　タイゲキ
松竹京都女優總動員　華作
川浪良太郎・本郷秀雄　海江田譲二・久松三津枝　北見禮子・光川京子　最上米子・花岡菊子・大田順子
裏から見た忠臣藏　女の力！女性の魅力が吉良上野を討ち取つた!!!
女忠臣藏
小坂哲人演出

堂々23日封切
絹代の初戀

縮緬の色艶に似たむすめ心の淡い夢！
絕對の自信を以て敢て世に問ふ大船獨得の下町情緒！
脚本 池田忠雄・監督 野村浩將・撮影 高橋通夫
田中絹代・佐分利信・水戸光子・坪內美子・河野敏子

夏場所大相撲
榮冠は安藝か
十兩は增位山最有力【十四日目】

(勝)
羽黒川(吊出し)照錦(?)
八方山(寄切り)加古川
小戸ヶ岩(寄倒し)綾松
山陽山(捻落し)高津山
香神山(押倒し)國光
磐ノ川(掬ひ投)立田野
日奏(勇み足)若瀬川
若潮(掬ひ投)源氏山
豊島(送出し)三船浪
布引(浴倒し)國奥ノ里
錦谷(寄倒し)倭岩
小松山(吊出し)双見山

中入後

備州山(吊出し)武ノ里
清美川(寄切り)小島川
增位山(突出し)十三錦
相摸浪(出投)兩國
大川(吊出し)若浪
鹿島洋(寄切り)金湊
駒ノ里(寄切り)楯甲
大和錦(寄切り)松浦潟
桂川(捻落し)神東山
佐渡島(寄切り)大邱山
磐ノ里(寄切り)駿ノ川
櫻錦(寄切り)旭川
龍王山(寄切り)九ヶ錦
松ノ里(突落し)富士嶽
佐賀ノ花(押切り)肥州山

佐賀立上りに左を入れ肥州の左をおつつけて一氣に寄り殘るを右筈押切つて勝

出羽湊(外掛け)青葉山

立上るや右四つ互に上手下手十分から出羽東土俵へ寄立てるを青葉内掛けに殘したが出羽逆に浴びせる際に外掛け極つて勝

綾若(寄切り)大潮

綾若飛込んで右差し大潮これを一寸泉川に極めたが綾若左を差して双差し大潮左から一寸出投を見せたが揺らずそのまま東土俵へ寄切り綾若の勝

笠置山(寄切り)磐石

笠置素早く左を入れ磐石の左を殺せば磐石苦しまぎれに右から小手を振つたが殘り、笠置一氣に寄るところ磐石嫉つて突放し瞬けて今度は磐石双差しとなつたが笠置かまわず正面土俵へ寄切つて勝

綾昇(掬み投)鶴ヶ嶺

立上るや鶴ヶ嶺左を筈に一氣に寄るを綾昇右に殘し左四つから[illegible]を振つたが綾外掛に殘し、一呼吸の後鶴引付けて吊らんとするを綾内掛から掬み投極つて勝

五ツ嶋(叩込み)照國

五ツ嶋立合に双差し一氣に押立てるを照國嫉つて突放し、突張つて出る身を五ツ嶋激しく叩き込み極つて勝

安藝ノ海(切返し)名寄岩

安藝立合に左を差し名寄の左を嫉つて寄る名寄上手投を打つたが殘り名寄一寸左を覗いたが安藝ノ海振りかえて双差しから正面へ寄れば名寄差し手まきに引の上手投を打つも安藝腰を落して切返し鮮かに極る

前田山(寄倒し)二瀬川

前田山双差し西土俵へ一氣に寄り右から捻り氣味に寄倒しの勝

男女ノ川(押切り)[illegible]

(打出し五時五十九分)

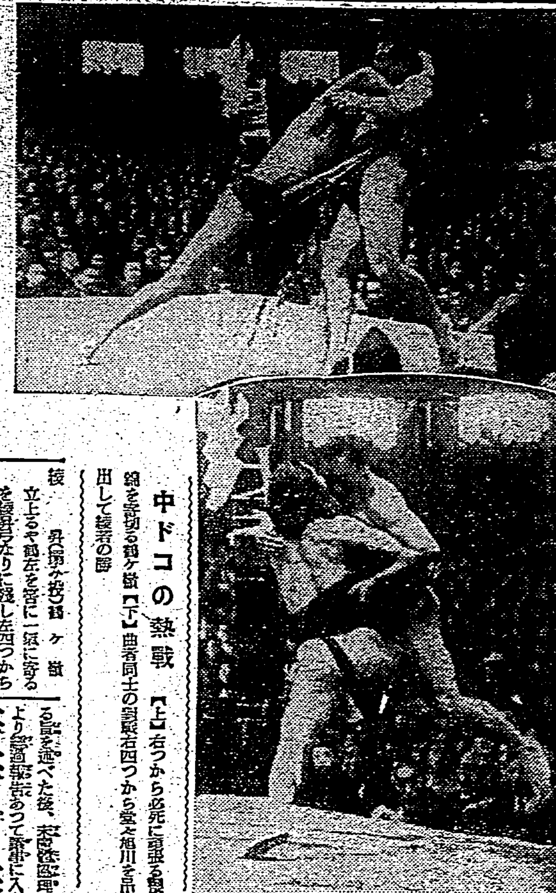

中ドコの熱戦【上】右から必死に寄る[illegible]【下】[illegible]旭川を吊出して綾若の勝

東亞競技大會の役員顔觸れ決定

紀元二千六百年を奉祝する東亞競技大會の委員三十名はかねてより詮考中であつたが第一回總會を開催、協會側下村、平沼正副會長、末弘理事長以下、東京市側大久保市長・岡田府知事、[illegible]內務地方局長ら十三名出席、まづ下村氏より大會開催の主旨を述べ、これに對し大久保、[illegible]氏より協力を惜まざる旨を述べた後、末弘理事長より經過報告あつて議事に入り本大會の委員三十名を推薦委員に委囑する旨を可決するとともに副總裁以下の大會役員を原案通り可決、委員(二十一名)を決定、ここに大會組織の基礎要件は正式決定を見た、次で委員の互選による正副委員長、常務委員を決定し[illegible]ず、以上の役員を中心として準備の進行をはかることとなつた、役員左の通り

總裁　內閣總理大臣米內光政▲會長　紀元二千六百年奉祝會長近衛文麿▲名譽副總裁　[illegible]、フイリツピン同國駐日代表ジヨーデ・B・バルガス▲同會長　紀元二千六百年奉祝會副會長男爵阪谷芳郎、東京市長大久保留次郎▲大日本體育協會會長下村宏▲名譽顧問　各國務大臣、貴衆兩院議長、朝鮮總督、臺灣總督、[illegible]長官及び內閣[illegible]▲常務委員　奉祝會事務局長歌田千勝、東京市助役(未定のため上原市民局長代行)、[illegible]理事長末弘嚴太郎▲副總長　東京市紀念事業部長谷川昇▲委員　奉祝會より一名(未定)▲[illegible]大會準備委員長春日弘▲幹事　協會常務理事松澤一鶴、市紀念事業部企畫課長四方諒治、祝典事務局理事(未定)

野球規則の改正
既にリーグでも一部採用

さきほど米國に於て野球規則が改正され、我國でも職業野球、東京六大學聯盟でそれ／＼その一部を採用してゐるので本年の全國中等學校優勝野球大會は勿論全國大會もともにこの改正規則が適用されることとなろう、しかして直接試合に關係あるものは第27條第1項投手の打者に對する投球規定である

投手は打者に投球する前その投球の軸足を第九條規定の投手板の上か或は投手板に觸れしめて、その前方に置くことを要し軸足にあらざる足は投手板の前か或ひは直後に置くことを得るも兩足とも爪先と踵とを地面に觸れしめて立ち、かつ打者に向つて姿勢を取るべきものとす

而して姿勢を取るべきものとす しかして打者に投球する際には必ず投手板に片足を觸れてをらねばならぬ、投手は打者或ひは壘に投球動作を起すまで何れの足をも離げてはならぬ、またかかる投球をする際に一歩以上を踏み出してはならぬ……(以下略)

この規則によつて投手は從來までは片足を投手板に置くか、または片足を投手板の上に觸れるか、または片足を投手板の前に置き片足を投手板の上におく姿勢、すなはち兩足ともに投手板に觸れてゐなければならなかつたものが改正規則によつて投手板の前後であれば投手板に觸れてゐなくともよいといふ自由が認められてゐる

以上の外の改正規則はすべて記錄に關するものであつて第67條第5項の9に安打、二壘打、三壘打の決定規定であり、第6項は從來バントのみが犧牲打とされてゐたものが外野飛球もその飛球によつて得點した場合犧牲打とすることとなつてゐる

練習は川端で
主將田中優、副將三山と決る
臺北交通團の陣容確定

東亞競技大會に參加する臺北交通團の陣容はいろ／＼物色中であつたが[illegible]、主將には田中優、副將には三山君が各々就任し、練習グラウンドに就ては臺大を借りるか或は北[illegible]方とも都合が惡いので臺北川端のグラウンドを手入れして使用することと決定、既に手入を濟んだ寄で雨の上り次第本格的な練習に入る由である

全島大學高專馬術
來る二十六日に開催

臺北帝大學友會、學生馬術部主催の全島大學高專馬術大會は來る二十六日午前八時半より[illegible]に於て開催される、當日の競技左の通り

一、開會式
二、學生馬場馬術
三、選手障碍乙種馬術
四、選手障碍甲種馬術
五、高等馬術
六、ベン障碍
七、選手障碍飛越
八、來賓軍人障碍
九、選手障碍[illegible]
一〇、スプーン競走
一一、選手障碍[illegible]
一二、選手[illegible]
一三、後乗
一四、カワラケ割
一五、閉會式

東亞大會の比島軍
堂々七十六名
第一班卅六名は既に出發

【マニラ大谷本社特派員發】來る六月東京、大阪に於て開催される東亞大會出場の比島選手第一班は陸上、籠球、拳鬪及び庭球更に野球の四部を含めた三十六名は團長トリピオ氏に引率され既に去る五月十三日マニラ出發の途に就いた、今回の比島軍の派遣は比島として全く未曾有のもので人選に當つても慎重を極め過去一ヶ月餘に亙つて嚴密に銓衡が加へられたものでそれだけに自信は滿々たるものあり、比島側のわが東亞大會に對する熱意の程を物語つてゐる、右第一班選手の陣容は左の如くであるが十日には我が吉田總領事は比島選手團一行を日本クラブに招待歡迎會を催し其の行を壮にした

▲陸上軍　指導者シメオン・トリピオ、短距離ネメシオ・グスマン、短距離アウレリオ・アマテン、短距離ホセ・ラグエリオ、投擲ミスタキオ・カタモラ、短距離B・ロゲイナ、同[illegible]

▲籠球軍　指導者ハシント・クルス、前衛チャーリー・ボーク、アンドレス・フランシスコ、シメオン・ララオ、ロバート・キーセ、フェリシモ・ファヘルド、中堅サルヴァドル・シアオ、エドワルド・コルテス、守備ガブリエル・ファハルド、エンリケ・ノヴアレス・アルトエロ

▲拳鬪軍　指導者セレリノ・バギアフライ、フエリペ・ヌナンバンタム、J・トランフェザー、J・コルドヴアライト、マルテイン・ロヘスウエルター・ジエフリーズ・ウエア、リウス、フランシスコ・ベステイル、ボッビー・ジョンズ

▲庭球軍　指導者アルフレド・デイーア、フエリシモ・アムポン、アマド・サンチエス、セザル・カルモナ

更に第二班は五月二十六日の熱田丸で出發するが十三日までに決定した野球軍並にレスリングの陣容左の如くで野球軍に就ては比島最強力カランバ製糖會社チームの主力を主體にパスミル砂糖組合より一名を加へ更に極東大學、サント・トマス大學等よりも優秀選手を拔いて編成してをり其の活躍が期待されてゐる

▲野球軍　指導者アリオ・テイレシン、選手一、アルマンド・オンシニアン(カランバ製糖所)二、ガウデイオン・ナザアロ(同)三、フアニト・プリオネス(パスミル)四、ペルフエクト・ラモス(カランバ)五、ファン・ヴイリヤロン(マプア)六、アレホ・サルドン(極東大)七、マヌエル・フルヴエ(カ軍)八、サントス・レット(マプア)九、マリアノ・サベロン(カ軍)十、ラモン・オンシニアン(カ)十一、エミリオ・サベロン(カ)十二、アントニオ・ベラレハス(サント・トマス大學)十三、サトルニノ・フリアン(カ)十四、フラシド・オピリニ(マ)十五、ノルベルト・ライムンド(カランバ)十六、カルロス・サフラ(同)

▲レスリング軍　指導者ウンソン中尉、バンタムM・フロレンド、ヴイスセラ、フニデー・マガロテ、デル・ロサリオライト、アルビノ・ベルナベウエルター、ニコラス・アルカレス、J・バラコソ

夏場所大相撲星取表

得點表(十四日目迄)　東〇二三點　西〇一八點

東	西
双葉、羽黒、名寄、照國、玉海、大潮、磐石、富士、鶴嶺、駿里、旭川、桂川、楯甲、金湊、大浪、松浦、新海、五ッ島、綾昇、[illegible]	男女、前田、安藝、五島、綾昇、笠置、出羽、肥州、龍王、櫻錦、大邱、駿里、大和、鹿島、四海、[illegible]

捲土重來を期す双葉山

今場所で五敗した双葉山は横綱の權威のため休場する事となり二十日本郷町の自宅で捲土重來を期す覺悟を語つた(寫眞は自宅にて語る双葉山)

五人拔敗退碁戰

本社主催　日本棋院

【第五局ノ十】

○五段　藤澤庫之助　二目半出先相先　●四段　鈴木秀子

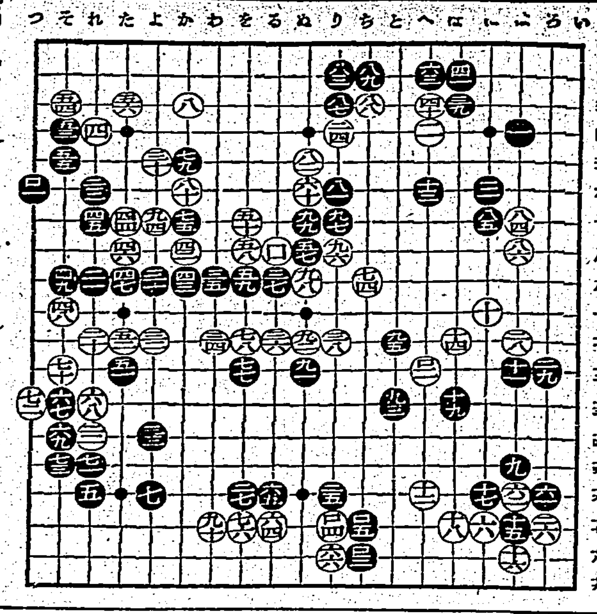

●九五と十一　○九六り八　●九七り七　○九八ぬ九　●九九ぬ七　○一〇〇つ六　●一〇一ち十八　○一〇二へ十一　●一〇三[illegible]　○一〇四り十七　●一〇五ち十七

藤澤氏四回勝五回目

時間各十時間一分以內切捨　消費時間　白二時間四十七分　黑六時間[illegible]

黑決戰を挑む
白を左右に割く痛烈なツケ

評解　七段　加藤信

◇黑九五は一見白の連絡路を絶すかに見受けられるが實は「ちノ十八」にツケて白を左右に分斷せんとする恐ろしき手段の準備工作なのである

◇白九六乃至百は九四に含まれる目の權利である、百一と打つてこの黑は完全に活きであるが、初心者の爲に參考圖を掲げて置く、それは白から「ニノ七」にツケられても活きて居ることである

(解説)　白百一で百四にツキアタリ下邊の連絡を確かにして置くことが出來れば、問題は起らぬのであるが、すると黑から「へノ九」にケイマされその時白「ろノ十二」にオサへて右邊を活きれば黑「かノ十二」にツリ込んで來られて中央の白が危險に瀕するから、中央を手拔きすることは不可能である

そこで白は百二を以て「へノ九」に連絡すれば最も普通であるが、白は百二と強く打つて行つた、これは單に「へノ九」に打つより明らかに働きである、と云ふのは次に黑若し「へノ十三」にツゲば、白は「とノ十二」のツキ出しと「へノ九」の連絡を見合にすることに依つて茲を手拔きし得る可能性が生じて來る、又反對に黑「とノ十二」の方をツゲば白はそこで「へノ九」に打つ、すると白は百二で單に「へノ九」に打ち然る後百二にノゾいても今度は黑「へノ十三」にツガれるに過ぎないてゐる處を手順の働きに依つて「とノ十二」の方をツガした事になるからである

◇故に黑は茲を未解決の儘にして百三とツケ、茲に黑は最後の決戰を挑んで行つた、これが若し成功すれば、黑は頽勢を挽回すことも必ずしも不可能ではない

(解説)　白百四を以て百五にハネる手は無論ない、若しこれが成立するとすれば、黑百三が無理といふ事になる、成立しない事は參考圖(2)の如くなつて白は下邊の三子を脅取されるからである

參考圖(1)

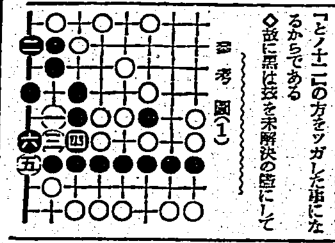

參考圖(2)

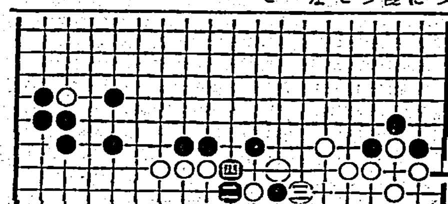

續快男子(62)

大島伯鶴口演　今村恒美畫

迎ひの人力車

四日目のこと、モウ三番町の先生も御歸りの時分であらうと思つて居りますと、その日の午後三時頃になりまして、お花は婉の居ります部屋へ、寺山の書生が入つて參りまして、

「エエ大島の奧さん、お使ひが見えました」

「ハイ、それはお世話樣でございます。何方さまからでせう」

「番町の緒方さんからこのお手紙を、車夫が持つて參りました」

書生が差出した一通の手紙を見ると、表記の走り書で、見おぼえのある緒方の手蹟、おきぬが兩手に受取り拔いて見ますれば

「今静岡から歸つたところですが急用があつておきぬさんに會つてお話をしたい事がある。それに就てそちらへ參るべきだが、どうにも手離せない場合なので、差上げたこの人力車で、すぐにおきぬさんを私の家までよこして下さい。委細はお目にかかつてお話をします。大至急に願ふ」

といふ文面、お花は静岡から、緒方先生がお歸りになつて、おきぬに急用と仰しやるのは、どういふ御用が出來たのだらうと、大きに心配をいたしまして、

「アノウ、お宅の先生はいらつしやいませうか」

「ハア、先生は只今書類を調べて居られます」

「お忙しいところを誠に恐れ入りますが、ちよつとお目にかかりたいのでございます」

「ハア、何つて見ませう」

書生が立つて行く、やがてそれへ入つて來た寺山和夫、

「ヤア失敬しました。奧さん、何か御用で……」

お花は手紙を差出して、[illegible]

「アラどうもわざわざお迎へまで下すつて恐れ入ります。イエ此方の先生のところから、かういふお手紙が參りましたのですが……」

「ホウ、さうですか、ちよつと拜見を。アア成程これは緒方の手です、走り書きに書いてあるがまちがひないものですなア。ハアもう歸つたと見えますね。ウ　か急用があつて、お絹さんに逢ひたいといふ、では安心して行つてゐる車夫がその使ひですな。ではすぐお支度をなすつて、おきぬさんをおやりになつたらよろしいでせう」

「先生よろしいでせうか」

「何がですか」

「それでも先日、緒方先生が、決して私共に戸外へは出てはいけないと仰しやいましたが……」

「ハヘヘ、そりや構ひませんよ。お一人で勝手に外出をなすつたら危險かも知れませんが、その緒方から車を持つて、迎ひによこしたのだから大丈夫ですよ。御心配には及びません」

「さうでございませうね、それでは早速、伺はせることにいたしませう。きぬや、支度をおし」

「ハイ……」

とは言ひましたが、女といふものはちよいと出るにも、オイソレとは行かぬもの。然し心が急きますから、支度もそこそこにしてお絹が、迎ひの人力車にのつて出て行きましたが、元來お花は、(サア一體何の用だらう。ことによつたら所在も知れぬ。良人大島の安否でも、分つたのではあるまいか、早く樣子を知りたい)と氣が氣ではなく、しきりに娘おきぬの歸りを待つて居りましたが、どうしたことかいつ迄經つても、おきぬはなかなか歸つて參りません。立つたり居たり氣をもんでゐたお花が、もう不安でたまらなくなりました。

沁みとほる藥効　御使用下さい！

藥効　神經痛・ロイマチス・肩のこり・打身・足腰の疲れ・水虫・田虫・やけど・毒虫の刺傷・あせも・にきび

全國藥店ニアリ

逢に加美乃素を以て美髪液の雄なるものと認め給へり此の慧眼之れ貴下をして豊髪を具備せしめし所以なり

[illegible]

一流藥局化粧品店、百貨店に有「文獻」無料進呈

東京市京橋區槇町一ノ五　製造元　加美乃素本舗　振替東京一〇八八九〇番

どんな舶來の美容水にも優る

シミ　ソバカス　ニキビ　色黒き方に

大　金2.00　小　〃1.00

植物性コロイド美顔主劑　加美美容水

肌の淨化　手の美化　髭剃り後　化粧下に

ホルモン・ヴィタミン配合

若肌にする榮養化粧水

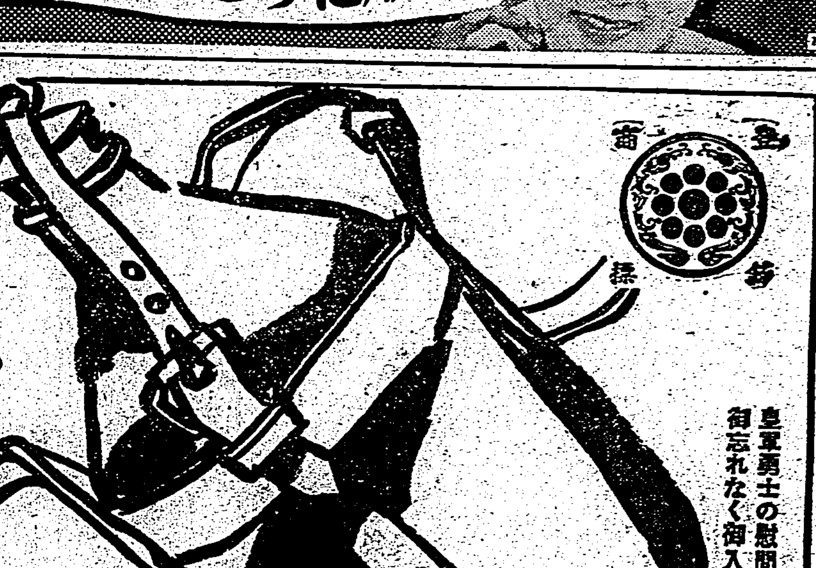

健康增進の秘訣

遠くの道を歩くと咽喉が渇く運動をすると腹がへる、これは消耗してきたエネルギーを補給して呉れといふ小合圖ですこのエネルギーを作るところの胃腸が健全であれば何か他の病氣に罹つた場合でも榮養が早く身につくから自然回復も早いとされてゐる、その重大な役目をする胃腸！

ところが、肺結核や傳染病に對する人々の知識は近時著しく向上し、その豫防と撲滅に努力してゐるも消化器病に對する一般の關心が甚だ冷淡、無頓着になり勝であることは遺憾であります。

胃腸病も輕い內に治して置けば早く治つて何んな仕事にでもヘコタレる事なく元氣で働けるのでほつて置くと慢性となり、いろいろの病氣が續發し重態となつて永く苦澁な日々を送らねばなりません。

何んな病氣でも輕いうちに治療しなければなりませんが胃腸病は特に早期治療が必要です本劑を毎食後五、六粒宛服用なさることこれが健康保持に最も大切な祕訣であります。

藥價　二十錢　三十錢　五十錢　一圓　二圓　三圓　五圓　十圓

下痢　腹痛　健胃整腸劑

健胃固腸丸

本舗・大阪　株式會社　谷回春堂

皇軍勇士の慰問袋には是非御忘れなく御入れ下さい。